EDICIÓN DE 16 PAGINAS
AGENCIAS EN EL EXTERIOR
NUEVA YORK: 141, BROADWAY
LONDRES, 4 & 5, COPTHALL COURT
AGENCIAS EN TODAS LAS PROVINCIAS

LA NACION

PRECIO: 20 CENTAVOS
NUMERO ATRASADO: 40 CENTAVOS
SUBSCRIPCIONES:
Por un año: $ 50.00 - Por seis meses: $ 26.00
Por 3 meses: $ 14.00 - Por 1 año exterior: $ 110.00

AÑO IV. Santiago de Chile, Martes 1.o de Junio de 1920 Núm. 1,235

EL PASEO

Cuando Francia conservaba aún su semblante de paz, la señorita Olimpia de la Cressonnière era perfectamente feliz.

El conde de la Cressonnière había dejado en su testamento su hotel de la calle de Bellecasse y una buena renta que la solterona, en los días sagrados de la alianza, convirtió en fondos rusos.

El hotel, lleno de muebles raros y curiosidades artísticas, retratos del siglo XVIII, de damas sonrientes y caballeros de peluca blanca, era como un recuerdo del antiguo régimen.

Ella sólo tenía dos criados: la buena Cenobia, que se había criado con ella, y Jerónimo, el viejo ayuda de cámara, que servía la mesa y hacía también veces de cochero: cuidaba de los caballos, y todas las mañanas llevaba a su ama de paseo.

Salían a las diez. Abríase de par en par la puerta cochera. Cenobia, con su delantal blanco y su cofia, vigilaba la acera por donde no pasaba nadie. Oíase piafar a los caballos y muy luego aparecían con sus relucientes arreos, tirando del coche, cuyas ruedas lanzaban brillantes reflejos.

Jerónimo vestía la librea de los Cressonnière. La señorita tomaba asiento en el rincón de la derecha, cobijada bajo una sombrilla o muy enguantada, según el tiempo. Arrancaba el coche suavemente y al dar la vuelta al boulevard, tomaban los caballos el trote con dirección a la plaza de la Concordia.

Aquel era para Olimpia el instante más grato del día.

El trote de sus caballos la separaba de la plebe. Sentíase hija de su estirpe y saboreaba la dicha de remotos atavismos. Cerrando los ojos, creíase condesa, dama de la corte, y se imaginaba que se dirigía a Versalles o al Louvre en su carroza escoltada por un caballero que de cuando en cuando se inclinaba ante la ventanilla, quitándose el chambergo de plumas.

Nada alteraba la vida plácida de la señorita Olimpia, cuando sobrevino la guerra, y con ella el desastre financiero. Los partidarios de la igualdad integral "nacionalizaron" las casas de banca; los fondos rusos bajaron a cero.

La solterona no comprendió jota de todo aquello. Pero sí notó que no recibía ya sus rentas mensuales. Su notario la explicó la situación; echó pestes contra los "mujicks"; describió el abismo hacia el cual se precipitaba el mundo, y convenció a su cliente para que hipotecase su hotel.

La señorita Olimpia redujo su tren de vida. Vendió sus mejores muebles y los retratos de sus abuelos. Pero conservó, a despecho de su ruina, los dos caballos y el cochecito, y todas las mañanas seguía dando su paseo habitual; sólo daban de ración a las bestias avena pura; los arreos del coche y las ruedas seguían brillando con el mismo lustre.

Cuando la señorita Olimpia salía de paseo, cómodamente arreglada sobre los muelles asientos, olvidaba todos sus apuros; volvía a ser la gran señora, hermosa y arrogante. Su ensueño, llevado al galope por los dos corceles, arrollaba toda la pobreza.

Pero ésta venció al fin. La señorita Olimpia acabó por comprenderlo cuando se le acabaron todos los recursos y los acreedores reclamaron el pago de sus deudas.

Entonces rompió en llanto. Llamó al viejo Jerónimo y le dijo que todo había terminado, que era preciso vender a "Sem" y "Sam", los dos caballos húngaros; pero que no quería saber nada de sus nuevos dueños. Jerónimo sacó el pañuelo y rompió en sollozos:

—¿Y yo? ¿va a despedirme también la señorita?

—No tendré más remedio, mi buen Jerónimo; no tengo ni siquiera para pagarle su soldada. Quédate con 20 luises de lo que produzca la venta de los caballos, y olvídate de tu pobre ama.

Y ambos se despidieron llorando.

Desde entonces nada iluminó la opaca vida de la señorita Olimpia. Todas las mañanas la solterona se apoyaba en el brazo de Cenobia y bajaba a la cuadra. Se acomodaba en el fondo del coche y permanecía allí, encogida y temblorosa, en la sombra y la inmovilidad. Ningún impulso arrastraba el cochecito hacia las pomposas avenidas y el paisaje irisado de París. Y al pensar que ya nunca más reanudaría sus antiguos paseos, la señorita Olimpia no podía contener el llanto. La vieja Cenobia hacía por consolarla; pero no menos llorosa que ella.

Una mañana de Primavera, Cenobia encontró a su ama sentada en un sillón, con los ojos desencajados y las manos rígidas. Era cadáver. Dos horas después presentáronse los herederos; registraron la casa, y como nada encontraron, se fueron. Un tendero de la vecindad se encargó del entierro. En los depósitos de la guerra pudo agenciarse un ataud barato.

Cuando se llevaban el cadáver de su ama, Cenobia fué siguiendo la caja que llevaban a hombros dos hombres. Pero al transportar el umbral, lanzó un grito, y tuvo que apoyarse en la pared por la fuerza de la emoción.

¡Era Jerónimo el que conducía el coche fúnebre y "Sem" y "Sam" los caballos que de él tiraban.

Por no abandonar sus caballos, que había vendido a una agencia de pompas fúnebres el anciano criado entró al servicio de la agencia.

Y he ahí, cómo la señorita Olimpia, la pobre solterona, dió una vez más su paseíto con sus buenos caballos húngaros y su cochero...

A. TISERSTEVENS

La nueva Constitución austriaca

"L'Europe Nouvelle" dá a conocer, a grandes rasgos, el nuevo proyecto de constitución, que ha sido presentado a la Asamblea Nacional de Austria.

Según él, Austria es una República democrática, federal. Su capital es Viena. Su lengua oficial el alemán.

El poder legislativo reside en dos cuerpos representativos: el Bundestag y el Bundesrat. El Bundestag es elegido por sufragio universal, directo, secreto y personal, por todos los hombres y mujeres mayores de veinte años, por el sistema de representación proporcional. Es elegible todo elector mayor de 29 años. Corresponde al Bundestag, exclusivamente, declarar la guerra, votar el presupuesto federal y aprobar la emisión o conversión de empréstitos federales. El Bundesrat, está formado por tres representantes de cada Dieta provincial.

La iniciativa de las leyes corresponde al Bundestag y al Gobierno federal. El Bundesrat puede presentar proyectos a la Cámara Baja por intermedio del Gobierno Federal. Además, todo proyecto presentado por trescientos mil electores o por la mitad de electores de tres provincias, debe ser sometido obligatoriamente al Bundestag, por el Gobierno. Cualquiera modificación o reforma de la Constitución, propuesta por un tercio del Bundestag, o del Bundesrat, que haya sido aprobada por el primero y ratificada por el segundo, deberá ser sometida en seguida a referendum de todo el pueblo de la Federación, antes de ser promulgada por el Poder Ejecutivo.

La Constitución confiere al Presidente del Bundesrat el cargo de jefe del Gobierno y del Poder Ejecutivo, con el título de Presidente de la Confederación. Los actos del Presidente son refrendados por el Canciller Federal y el Ministro del ramo. El ejercicio del Poder Ejecutivo corresponde al Canciller Federal, al vice-Canciller y al Ministro del ramo.

No existe servicio militar obligatorio. Se establece el reclutamiento por enrolamientos voluntarios.

El ramo de Justicia depende de la Confederación. Queda suprimida la justicia militar, salvo el caso de guerra, y abolida la pena de muerte en los juicios ordinarios. Las provincias confían al Poder Legislativo y Ejecutivo de la Federación la dirección de las relaciones exteriores, las elecciones al Bundestag, las finanzas, el derecho civil y militar, los ferrocarriles, la navegación fluvial y aérea, las minas, la legislación obrera, los asuntos militares y la instrucción superior.

El Poder Legislativo y Ejecutivo de las provincias se ejercita por las Dietas provinciales, cuyos miembros son elegidos por sufragio igual, secreto y directo, por el sistema proporcional, por todos los ciudadanos, sin distinción de sexo, que tengan derecho de voto, conforme a las leyes electorales privativas. Las Dietas pueden ser disueltas a propuesta del Gobierno Federal y con la aprobación del Bundestag. El Poder Ejecutivo de las provincias corresponde a una Junta formada de un gobernador, su representante, y otros miembros más, elegidos por la Dieta.

EL AMOR A LOS NIÑOS

Para la Protectora de la Infancia

PRIERE.

Dieu des enfants! le coeur d'une petite fille,
Plein de prière (écoute!) est ici sous mes mains.
On me parle toujours d'orphelins sans famille:
Dans l'avenir, mon Dieu, ne fais plus d'orphelins!

Laisse descendre au soir un ange qui pardonne,
Pour répondre a des voix que l'on entend gémir.
Mets sous l'enfant perdu que la mére abandonne,
Un petit oreiller qui le fera dormir!

Una de las más cautivadoras santidades de la iglesia es la tierna figura de San Vicente de Paul, el padre y el consuelo de los pequeños desvalidos y el apóstol abnegado de los abandonados de la vida!

Ayudar al que lo necesita no es únicamente cumplir con el noble precepto de la caridad cristiana; es reconocer el don bendito con que nos ha favorecido el cielo: apreciar la felicidad suprema de poder abrir los brazos hacia el desgraciado que implora compasión y apoyo.

Hacer el mayor bien posible a nuestros semejantes, amar a las criaturas, llorar con los que lloran, regocijarse con los dichosos, sufrir con los que sufren, sean ellos conocidos o desconocidos, amigos o enemigos, vecinos o lejanos, estén o no presentes, es seguir la ruta que el Cristo señaló en la tierra.

Impregnado de esa fe sublime, seguro de la infinita misericordia divina, recorría San Vicente de Paul, en la noche, sacudido por las borrascas y el viento, los caminos sombríos y las selvas tenebrosas, en busca de los niños sin madre, sin pan y sin albergue.

Y, no obstante, el santo sacerdote era también menesteroso y pobre como un mendigo!

A semejanza del Cristo que penetraba a las aldeas de la Galilea a fin de aliviar la dolorida existencia de los leprosos, con el mismo pesar compasivo con que lloró la muerte de Lázaro confundiendo sus lágrimas con las de Marta y María, con la misma angustia con que contempló dentro de su alma de iniciado, las futuras ruinas de la Jerusalem infiel, con la misma ternura con que prodigó su afecto a sus apóstoles hasta la hora postrera de su inconmensurable sacrificio, vibraba el corazón de San Vicente de Paul, henchido de ese amor al prójimo que se traducía en esa necesidad de ofrenda y de abnegación que dedicaba al bien de sus hermanos.

A pesar de sus congojas íntimas y de sus pesares—todos pagan su tributo de dolor a la vida—atravesaba en la nieve las campiñas solitarias, las montañas y los sendas perdidas, en demanda de los que sufren, impulsado por el ansia de prodigarles un refugio y de llevarles un alivio. Y si la suerte, el destino, ponía en su camino algún pobre niño descalzo y entumido de frío compartía con él la escasa tibieza de su miserable abrigo.

Todo lo daba, de todo se deshacía, con la sonrisa en los labios guiado por esa dulce caridad benigna y santa que emerge de las almas como nacen las flores en los terrenos fértiles que el sol fecunda e ilumina.

Y, no obstante, el santo sacerdote era también menesteroso y pobre como un mendigo!

Penetraba en las más miserables viviendas murmurando oraciones, inclinando la frente, postrado por la íntima convicción de su exigua pequeñez ante su Dios omnipotente; y ese anonadamiento de su ser, humilde y respetuoso, irradiaba en su persona creando en torno suyo la aureola de los santos.

Y eran estos sentimientos de amor y de desprendimiento, tan hondos y sinceros en su alma, que permanecía en mudo recogimiento en las calles, en medio del bullicio público, pensando en la miseria ajena, tendiendo sus manos generosas en busca de los enfermos, de los abandonados, olvidando sus propias desventuras y miserias en homenaje a ellos.

Comprensivo de todos los sufrimientos humanos, confiado en Dios y en la santa ilusión que le pertenecía en esta tierra, aguardaba, con serena y heroica beatitud, la ayuda sacrosanta después de haber entregado su almuerzo a un indigente, sus sandalias a un anciano, su abrigo a un desvalido y el báculo, con que sostenía sus años, a un enfermo.

Y, no obstante—repito—era el santo sacerdote también pobre como un mendigo!

¡Oh felicidad inmensa la de los seres que poseen un corazón compasivo de todas las miserias!

¡Benditos sean los espíritus que vibran y se afligen ante el pesar de los que imploran!

¡Veneradas sean las almas buenas, las almas que desbordan de ternura, que ven en cada ser la efigie de su propia conciencia y que veneran a los humildes y a los olvidados, porque son olvidados y porque son humildes!

Al tender mañana hacia vosotros una mano temblorosa la alcancía de los pobres...

Al implorar una voz de mujer la tierna plegaria de la infancia...

Cerrad los ojos un instante y pensad en los niños que recogía el santo en la tormenta y en el torbellino.

Vosotros tenéis pan, abrigo, lumbre en el hogar, un albergue donde dormir...

El, sólo tenía su corazón...y con su corazón recorrió el camino salvando de la miseria y del frío a centenares de criaturas desvalidas.

ALMOR.

Constantinopla bajo la dominación extranjera

La especulación y la miseria

En la capital de Turquía la miseria se extiende como una epidemia mortal.

Y no se crea que tiene por origen la rareza de los generos alimenticios. La miseria dimana de los escándalos de la especulación.

Sólo las familias ricas, compuestas casi exclusivamente de beneficiados por la guerra, grandes propietarios y comerciantes emigrados de Rusia ,oficiales y funcionarios de las Potencias aliadas, pueden procurarse, a precios exorbitantes, los artículos indispensables a la existencia.

Desde la firma del armisticio y la ocupación, no existe el racionamiento ni el sistema de tarjetas. Los géneros se hallan a disposición de quien mejor los pague.

Los explotadores, los usureros, los acaparadores y los revendedores, disfrutan de libertad absoluta en sus negocios.

Esta situación intolerable dimana de la ocupación extranjera, que paraliza la fuerza y los medios de acción del Gobierno nacional.

Oficialmente, los aliados no deben intervenir en los asuntos interiores del Estado. Es más, ellos declinan toda invitación a mezclarse en lo que respecta a los víveres y la represión de la usura y la especulación. Pero la labor de las autoridades turcas en ese terreno, se hace muy difícil, si no imposible, desde la ocupación, porque su jurisdicción no se extiende a los súbditos o protegidos aliados y neutrales, que gozan de las ventajas de las capitulaciones puestas en vigor.

Bajo el régimen del Comité joven-turco se constituyó en Constantinopla, durante el último año de la guerra, una asociación de vampiros, denominada "La garra negra", que, protegida por algunos jefes del Comité, se dedicaba a especular con los víveres.

Los miembros de esta cuadrilla eran, en su mayor parte, griegos, armenios y persas.

Merced a reiteradas reclamaciones de las autoridades alemanas, fueron presos, en Agosto de 1918, varios de los más comprometidos; lo cual sirvió de base para instruir un proceso a toda la asociación.

Pero en el mes de Noviembre, al ser ocupada la ciudad por los aliados, los detenidos hicieron valer la nacionalidad griega y no tardaron en ser libertados.

Inmediatamente reconstituyeron "La garra negra" y volvieron a emprender sus negocios. Estos negocios han adquirido tales vuelos, que están matando de hambre, impunemente, a las tres cuartas partes de la población.

"La garra negra" ha llegado hasta el extremo de englobar las diversas asociaciones de los obreros descargadores de barcos y transportadores de mercancías, y por esta causa el coste de conducción del muelle a la ciudad es más elevado que el precio de adquisición de mercancías y de aduanas.

Las instancias vivísimas de la Puerta a las autoridades militares inglesas, que explotan actualmente los ferrocarriles de Anatolia, no dan resultados pues éstas nada pueden hacer contra los Sindicatos obreros turcos.

Por otra parte, a las autoridades turcas no se les consiente ejercer la menor presión sobre obreros que trabajan en estaciones sometidas a la gestión británica.

Por todas estas circunstancias, resulta que Constantinopla es la ciudad del mundo en donde la vida alcanza mayor carestía. Es más cara que en Viena y Budapest, en las cuales existen multitud de comedores populares y barracas donde se venden toda clase de géneros.

Los norteamericanos y los ingleses, que habían comenzado obras de socorros a semejanza de las de Austria, Rumania y Hungría, las han abandonado, porque no encuentran colaboración ni ayuda.

El valor de la vida humana

Lo que viene a valer la vida humana, por el tipo de cambio: El teniente Estanislao Zebrowski, del Ejército polaco, acusado de haber estafado 10.000 marcos pertenecientes a la caja del regimiento para jugar en las carreras, ha sido condenado a muerte, y será ejecutado. Al actual tipo de cambio, 10 mil marcos son 63 dólares.

Demencia religiosa

Se informa de una especie de demencia religiosa colectiva de que son víctimas los habitantes de la pequeña ciudad de Falkenberg, en Prusia. Hombres y mujeres han formado una secta que se cree en comunicación directa con el Espíritu Santo. La cosa ha llegado a tal extremo que los habitantes, indemnes han solicitado la intervención de las autoridades.

CANDIDATURA

BARROS BORGOÑO

A las 6.30 P. M. de hoy arribará a la Estación Mapocho el candidato de la Unión Nacional, don Luis Barros Borgoño

Se invita especialmente a los obreros y miembros de los Partidos de la Union Nacional a recibirlo a la Estación Mapocho.

TEATRO UNION CENTRAL
Mañana Miercoles a las 6.15
CONCIERTO
ROSITA RENARD
PROGRAMA
CHOPIN - LISZT
Palco - $ 50. Platea $ 10, Balcon $ 6, Galeria $ 2,
En casa Otto Becker
Friedemann Concert Direccion

TEATRO
Unión Central
HOY MARTES 1.o
a las 6.15
Gran Festival Sinfónico Nacional y
"MUERTE Y TRANSFIGURACION"
de RICHARD STRAUSS. Director y Solista:
MAURICE DUMESNIL
Localidades: CASA WEIL. Pianos ERARD y GAVEAU. ¡Ojo! Balcón sin número: $ 6.00.

Dr. GIANELLI
21 DE MAYO 562
Especialidad en Sífilis, piel, vías urinarias.
Consultas de 2 a 6.
Estudios en Europa

F. Muñoz de Arce
Cambio de Monedas y Giros
Las mejores cotizaciones de plaza
ESTADO 251

Enfermedades Secretas de
HOMBRES Y SENORAS
"Inyección Excelsior Dumont"
cura radicalmente en pocos dias las enfermedades secretas de hombres y señoras. No produce estrechez ni dolor. Las señoras, con el uso diario de una cucharada por un litro de agua se mantendrán siempre sanas. Usándola como preservativo, no hay contagio posible.
En las boticas
Compre hoy mismo un frasco

PIANOS
Erard y Gaveau
SON LOS PREFERIDOS
Unicos agentes
CASA WEIL
Sección Pianos
ESTADO 357 -:- TELEFONO 3220
AFINACIONES GARANTIZADOS

HOY - ULTIMO DIA

RETAZOS

· CASA FRANCESA ·

EMPRESA FORLIVESI

— DE —

Pompas Fúnebres

1037 - COMPAÑIA - 1041

Edificio Arzobispal
ENTRE PLAZA Y BANDERA

JUAN FORLIVESI

Teléfono Inglés 377

Ha dejado de existir el señor

Pedro Muñez Toro

Sus funerales partirán hoy, 3 P. M., Cementerio Católico, de su casa Av. Ecuador 3419.

LA FAMILIA.

POMPAS FUNEBRES

EMPRESA ZENTENO

Delicias 2584, casi esquina Molina (cuatro cuadras Estación Central)

TELEFONO INGLES 524

Nuestros servicios son presentados en forma insuperable y a los precios más bajos. Sin recargo hacemos todos los trámites de sepultación. Atiende personalmente.

CARLOS ZENTENO LOYOLA

La Femme Chic

72 - SERRANO - 72

Academia de Modas

El 2 de Junio empieza el segundo curso, que vale 20 pesos, que durará tres meses.

Se confeccionan trajes, etc., con elegancia, trabajo perfecto, rapidez y precios módicos.

Trajes, etc., cortados y preparados, $ 14, y muy adelantados, $ 22.

MOLDES.— Sobre medida, $ 5 y por tallas seleccionadas, $ 1.40.

Atiendo pedidos a provincias

BERTA GUERRERO
Titulada

PATENTES DE INVENCION

Al Ministerio de Industria se han presentado:

El señor **EDWARD DANNER,** pidiendo patente de invención para "Un procedimiento con su correspondiente aparato para sacar del horno vidrio derretido en forma cilíndrica de un modo continuo."— (2 casos). 6-J.

El señor **JOHN WILLIAM BLACKBURN BALFOUR,** pidiendo patente de invención para "Mejoras en quemadores del tipo que pueden usarse indistintamente para combustible líquido o sólido." 6-J.

Se da este aviso para los efectos de las disposiciones reglamentarias correspondientes.

EL JEFE DE LA OFICINA DE PATENTES DE INVENCION

FERIA URETA

DELICIAS 3410

Por ser día festivo el próximo **JUEVES 3,** el REMATE semanal tendrá lugar

EL VIERNES 4

a la hora de costumbre.

Entre otros artículos habrá:
CARBON,
FREJOLES,
MAIZ,
PAPAS,
SAL.
QUESO Y MANTEQUILLA
de primera calidad.

EL GERENTE.

La Nueva España

Sociedad Nacional de Seguros contra Riesgos de Fuego y Mar

AUTORIZADA POR DECRETO DE 6 DE AGOSTO DE 1900

TIENE CONTRATO CON LAS INSTITUCIONES DE CREDITO HIPOTECARIO

Capital subscripto . .	$ 2.000,000.—
Capital pagado . . .	500,000.—
Fondo de reserva (completo)	200,000.—
Fondo de reseguros .	200,000.—
Fondo de accionistas .	27,764.77
Siniestros pagados . .	3.091,383.61

DIRECTORIO

Presidente,	don **JUAN S OMAVIA.**
Vice-Presidente,	don **MATIAS ASTORECA G.**
Director Propietario,	don **EUSEBIO POBLACION**
" "	don **JOAQUIN ANDUEZA**
" "	don **PEDRO SANZ**
" "	don **GONZALO PINEDO**
" "	don **FRANCISCO OTERO**
" "	don **MANUEL UGARTE**
" Suplente,	don **JUAN CODES**
" "	don **CARLOS DE CARLOS**
" Gerente,	don **PAULINO HERNANDEZ**

AGENCIAS EN CASI TODAS LAS CIUDADES DE LA REPUBLICA

AGENTES EN SANTIAGO

Señor PEDRO MOLINOS
Agustinas 1152. — Casilla 3985. — Teléfonos: Ing., 1853, Nac. 440

Señor PATRICIO REYES SOLAR
Catedral 2267. — Casilla 1241. — Teléfono Inglés 871

Señor ALFONSO DE LA REGUERA
Ahumada 161. — Casilla 2753.—Teléfono Nacional 510.

Agente en Valparaíso
Señor BENJAMIN BORQUEZ
OFICINA PRINCIPAL EN VALPARAISO:
COCHRANE 869
TELEFONOS: INGLES, 652. NACIONAL, 78. CASILLA 886

AVISOS DE REMATES

REMATE

EL DIA 4 DE JUNIO, en el estudio de don Ignacio Santa María, Santo Domingo 784, a las 3½ de la tarde, se rematarán las siguientes propiedades de la sucesión de don Leonidas Vial:

Viña Vial

Veinte y siete cuadras, más o menos, de las cuales veinte de viña en perfecto estado, con tres regadores del Canal de Maipo, casa-habitación y bodegas. Se comprenden en el remate los caldos, vino embotellado, vasijas, marca y las cantidades que se perciban por venta de vino desde el 13 de Mayo hasta el día de la entrega

MINIMUM: $ 1.000,000 AL CONTADO

Para ver la propiedad, dirigirse a don Carlos Vicuña Mackenna, Delicias 894, de 10 a 12 A. M., o al administrador de la Viña, don Ulises Brard.

Casa de la calle de Agustinas N.o 1444

Espléndida casa de habitación en situación central.

MINIMUM: $ 250,000 AL CONTADO

Se la puede visitar diariamente, de 2½ a 4 P. M.

Cocheras Avenida Brasil N.o 204

Espaciosas para servicio de automóvil y carruaje.

MINIMUM: $ 30,000 AL CONTADO

Se las puede visitar diariamente, de 1 a 5 P. M.
Bases: en la Notaría de don Abraham del Río.

3688-4-J

Remate Judicial y Voluntario

DE MENAJES DE CASAS

EN 131 - BANDERA - 131

El Miércoles 2 de Junio, a las 2 P. M.

Por orden de los juzgados civiles, sucesiones y consignatarios.

— HAY: —

SALONES.—Piano vertical alemán, amoblados de salón tapiz seda y mouquet, boul con incrustaciones y mármol, espejos y consola dorados, alfombra de tripe cortado azul, cortinajes de seda, cuadros al óleo, estatuas, jarrones, etc.

ESCRITORIOS.—Mesa escritorio de roble americano, escritorios de ministro, estantes giratorios, máquinas de escribir, mesas para id., amoblados de escritorios compuesto de sofá, dos sillones y cuatro sillas, amoblado Chesterfield, **una caja de fondos Styles,** etc.

COMEDORES.—Amoblado inglés con marquetería compuesto de: aparador, trinche y vitrina, otros estilos renacimientos y corrientes, mesas de correderas, sillas de comedor tapiz cuero y enjuncadas, piezas de centro, de plaquées, manteles, servilletas, servicios de loza, un gran servicio de té de plaqué Reed y Barton, otro de plaqué Elkington, alfombra, etc.

DORMITORIOS.—Amoblados de dormitorio compuestos de: roperos de uno, dos y tres cuerpos, peinadores, cómoda y dos veladores con mármoles, catres de bronce y fierro con bronce, sommiers, colchones de lana y crin, guarda-ropas, veladores y peinadores sueltos, divanes, cuadros religiosos, marquesas, pañeras, lámparas, servicio lavatorio, alfombras, etc.

HALL.—Un billar de carambolas, con contador y tacos, en perfecto estado.

VARIOS.—Paragüeros, mesas, estufas, mostradores, plantas, mamparas, cocinas a gas y económicas, etc., y diversos otros artículos.

A LA VISTA DESDE HOY, A LAS 2 P. M.

Luis Tagle Velasco,
MARTILLERO DE HACIENDA.

REMATE PUBLICO

del Gran Salón de Billares

SAN DIEGO 1418

PASADO VICTORIA

Para Mañana Miércoles

A LAS 2 P. M.

(AUNQUE LLUEVA)

Por ausentarse su dueño del país

—HAY—

Bonita estantería para cantina, mesas redondas con pedestal de barriles, 5 billares americanos de primera clase, en perfecto estado, para carambolas, taqueras, bolas de marfil varios juegos, sillas, pisos para cantina, mesitas, mostrador y otros útiles.

Además venderé cocina económica, ampolletas eléctricas, pantallas, pisco Italia, aguardiente de uva, primera clase, vinagre varios barriles, espejos, dominó, caja registradora de madera y muchas otras mercaderías.

ELEODORO ESTAY
Martillero público.

Ordenes para remates: oficina, San Diego 106.

3745-J-1.o

Remate Judicial

DEL

EMPORIO ITALIANO

Por orden del 1er. Juzgado Civil

Compañía esq. Libertad

El Miercoles 2

De 10 a 12 y de 2 adelante

— HAY —

Abarrotes en general, conservas surtidas, como ser: salmón, choros, sardinas, porotitos verdes, duraznos al jugo de Rubio, **2 pesos de mostrador,** útiles de escritorio, libros, cuadernos, vinos y licores surtidos, azufre, velas, sal, garbanzos, chuño. Una instalación para chanchería, gran cantidad de botellas vacías, una escalera y una romana de 200 kilos, etc., etc.

A la vista, hoy Martes, de 2 a 6

ENRIQUE MANDIOLA E.
Martillero de Hacienda

Gran Remate de Muebles y Mercaderías

Hoy Martes 1.o de Junio de 10 a 12

Y DE 2 ADELANTE

62 BANDERA 64

POR ORDEN DE LA FABRICA DE MARCOS "LA BARCELONA", LA SUCESION Y OTROS CONSIGNATARIOS

— HAY: —

Rico autopiano August Forster con piezas, piano Hamilton de 3 pedales, piano estudio, amoblados salón dorados, M **Veneciano de 2 sofaes, 2 sillones, 10 sillas, 2 espejos y conso las, mesa centro y cortinajes, id. forro seda,** otro forro felpa espejo y consola doradas, mesa y pedestales dorados, alfom bra 1 pieza, cuadros al óleo de autores nacionales y extranje ros, gobelinos, estatuas bronce, id. mármol, amoblados escrito rios diferentes estilos, escritorios de cortina de nogal y otros mesas escritorio, **estantes libros de encina** estilo salomónicos archivadores, prensas de copiar, **máquinas de escribir Adler Remington, Smith, Bar-Lock,** escritorio señora con vitrina de roble, mesa juego, tintero bronce y mármol, **juegos de come dores estilo inglés, americano y otros con espejos, mármoles y vitreaux,** mesas de correderas, sillas de roble, lingue, etc. centros cristal, laquees, rico **servicio porcelana Limoges,** man teles, bandejas, **amoblados dormitorios de 1, 2 y 3 cuerpos importados y nacionales,** catres, id. niños, colchones, coche guagua, roperos, veladores, biombos, muebles asiento, servi cio lavatorio, cortinajes felpa, paragüeros, cocinas a gas, tina de baño enlozada y otra de fierro esmaltada, surtido de bate ra de cocina del aluminium y de fierro enlozado, loza vidria da, **1,000 docenas platos,** gran cantidad de cuadros al óleo oleografías, molduras nacionales y extranjeras, jardineras floreros y figuras de porcelana y bisquit, gran surtido, 1 au **tomovil A. N. G., perfecto estado** y otros a la vista desde hoy.

E. Prestinoni.

Ordenes para remates: Bandera 62 y 64, casilla 3162, te léfono 801. Hago mudanzas gratis y anticipo fondos.

Remate del Menaje de Casa

DE LA SEÑORITA CRISTINA LABBE HEVIA

Chalet de la Calle Santo Domingo 237

PPROXIMO A AVENIDA CUMMING

Hoy Martes 1.o de Junio a la 1.30 P. M

POR CAMBIO DE RESIDENCIA

(Aunque llueva)

HAY:

SALON. — Piano vertical "Stuttgart", piso de tornillo, estante ra música, amoblado Luis XVI de nogal, tapiz cachemira seda oro con sofá, 2 sillones y 6 sillas, espejo Luis XVI, ovalada, y marco dorado, lámpara de pie, figura de terraco cuadros al óleo grabados, figuras porcelana Biscuit, florero cr tal, lámpara de bronce cincelado, pantalla cristal cortado, fombra de tripe Bruselas una pieza, etc., etc.

SALA. — Amoblado nogal tapiz cachemira seda color concho de no con sofá, 2 sillones y 4 sillas, espejo dorado con cons delantero de tripes, cuadro al óleo y grabados, floreros cri adornos, figuras, lámpara léctrica de bronce cincelado, pant cristal, etc. etc.

COMEDOR. — Amoblado estilo Renacimiento de nogal tallado aparador un cuerpo y 2 trinches, magnífica mesa de extens de nogal, 12 sillas nogal francés importadas, servicio porcel Limoges, Idem cristalería muselina, idem cuchillería, plaqué nos en centros de mesa, alcuza, paneras, servicio para té, ba dejas, etc., cortinajes, Stor de hilo, cuadros, gobelinos, meda nes de terracotta, carpeta de felpa, lámpara eléctrica de bro de 3 luces, alfombra de una pieza, etc. etc.

DORMITORIO. — Amoblado estilo inglés de roble americano ropero de un cuerpo, peinador, cómoda chifonier y velador má mol y espejos biselados, catre de bronce, colchón de lana, Chai long, mesa de centro, servicio toilet, cuadros religiosos, cor najes, Stores de hilo, frazadas, sobrecama, delanteros de p lámpara eléctrica para velador, etc. etc.

BAÑO. — Tina de fierro esmaltado, calentador "Geysser", lavato de patente, espejo al laque, muebles al laque, pañeras, cons cristal, etc.

HALL, COCINA Y VARIOS.—Amoblado nogal tapiz pergamoid sofá, 2 silones y 6 sillas, paragüero, espejo jardinera, cuadr y grabados, choapinos, cocina a gas con horno anexo, estan fierro para granos, mesas cubiertas cristal, lava-platos, estan carniceras, batería de cocina, pailas de cobre, plantas finas tinas y maceteros.

VICTOR ARAYA L
Martillero de Hacienda

Remate y Propuestas en Penco

De maquinarias modernas de molinería, fierro para techo y armazón de vigas de fierro perfiladas, deterioradas por incendio.

Remataré por orden de quien corresponda, el

SABADO 5 DE JUNIO

A LAS 3 DE LA TARDE

en el recinto de la Cía. Molinera "El Globo", Penco, Estación Playa Negra, F. C. de Penco.

— HAY: —

Maquinarias completas para Molinería, Vigas de fierro y amarras, todo calculado en más o menos 500,000 kilos. Fie rro para industrias y fundiciones. Armazón de vigas de fie rro perfiladas de 25 a 30 centímetros de ancho, m/m. 20,000 kilos para construcción de 4 pisos, de 19.30 metros de larg por 11 metros de ancho, en buen estado. Los ladrillos de to da la construcción. Habrá además fierro para techo, tubos y amarras de fierro.

PRIMERA PROPUESTA.— Se solicitan propuestas para la compra de más o menos 500 toneladas de fierro para fun dir o industrias, compuesto de vigas de fierro y maquinarias de Molinería deterioradas por incendio del Molino, Cía. Moli nera "El Globo", Penco.

SEGUNDA PROPUESTA.— Por el Armazón de vigas de fierro perfiladas de 25 a 30 centímetros de ancho, más o me nos 20,000 kilos, y los ladrillos de una construcción de 4 pi sos, de 19.30 metros de largo por 11 metros de ancho.

Las propuestas serán por los fierros y materiales en el estado en que están y puestos en el mismo sitio donde se en cuentran y serán presentadas al suscrito antes de las 3 de la tarde del Viernes 4 de Junio en mi oficina, Rengo 463, Con cepción. En caso que las propuestas fueran rechazadas se procederá al Remate Público en la forma y fecha de este aviso. Los materiales pueden visitarse desde luego.

IGNACIO MARTINEZ U.
Martillero de Hacienda.— Concepción.— Casilla 326

Por Decreto del 3er. Juzgado Civil

fecha 25 de Mayo, se ha fijado el 20 de Julio, a las 3 P. M. para el remate de las minas **SANTA, RITA, LORETO, COPIAPINO Y DESCUBRIDORA** ubicadas en la comuna de Tiltil, para el **20 DE JULIO, A LAS 3 P. M.**

3719-J-1.o

TAQUIGRAFO

Taquígrafo competente ne cesita casa mayorista en Valparaíso. Aplicaciones por escrito dirigidas a B. H. Ca lla 14-D., en esta ciudad.

SOBRETODOS "RAGLAN"

DE GABARDINA

Tenemos el agrado de comunicar a nuestra distinguida clientela que desde hoy tenemos expuesto en nuestra Sección "Ropa Hecha" un variado surtido en Sobretodos Raglan para todas las tallas, a partir de aquellas para niños desde seis años.

Casa Torralva

TELEF. 1100 :-: ESTADO Y MONEDA :-: CAS. 2011

LA NACION

Santiago, 1.º de Junio de 1920

EL GOBIERNO Y LAS HUELGAS CARBONIFERAS

Los obreros de las minas de carbón se aprestan, según parece, a declarar nuevamente el estado de huelga y renace así una situación cuya gravedad no sabría ocultarse a sí misma la opinión pública. El origen de la nueva desinteligencia entre patrones y obreros, está en la implantación de la jornada de ocho horas, recomendada pero no decretada por el reciente fallo arbitral del señor Luis A. Vergara. Existen, además, algunas divergencias de orden secundario.

Ante esta situación, el Gobierno ha convocado a los representantes de las Compañías carboníferas a una reunión que se verificará hoy, con el objeto de obtener mayores antecedentes para las medidas que seguramente habrá de adoptar a fin de poner a cubierto al país contra las consecuencias de la nueva paralización en la producción del combustible.

Ante todo, debemos hacer presente la conveniencia de que en estos conflictos se oiga con iguales consideraciones a los patrones y a los obreros. No es posible proceder en mérito de informaciones unilaterales.

¿Pero cómo podría el Gobierno escuchar desde Santiago las argumentaciones de hecho y de derecho, que puedan formular ambas partes? Las conversaciones por telégrafo, las consultas largo tiempo demoradas en razón de las distancias y de la falta de contacto inmediato con el Ejecutivo que preside, escucha y falla, en nombre de la República las alegaciones de las entidades en conflicto, no pueden ni podrán conducir jamás ni a un resultado inmediato, ni a un avenimiento satisfactorio.

He aquí el defecto capital de la política seguida por el Gobierno, si es que sus vacilaciones y sus sondeos, merecen el nombre de política definida. En ningún país del mundo, los ministros de Estado que tienen atingencia con estas cuestiones se quedan tranquilos en su capital consultando por telégrafo o por carta la marcha de los acontecimientos de una huelga de grandes proporciones. Hemos recordado más de una vez cómo Waldeck-Rosseau, Presidente del Consejo de Ministros de Francia dió el ejemplo de trasladarse, hace veinte años, a la zona carbonífera del norte con el objeto de intervenir personalmente en el conflicto. En tiempos más modernos, Clemenceau, Lloyd-George en Gran Bretaña, el propio Presidente Wilson en los Estados Unidos, han acudido inmediatamente al foco de una agitación obrera de esta índole para solucionar en la medida urgente y práctica que el interés nacional y el interés social exigían.

Nada de eso pasa entre nosotros. Y está aquí la causa de la prolongación de un movimiento que pudo quedar arreglado hace más de dos meses, cuando las distancias entre las Compañías y los obreros eran menos considerables que en el momento actual.

El movimiento **se inició** el lunes **8 de Marzo en las faenas de Curanilahue.** El 11 se propagó a las de la Compañía de Arauco y el 14 las autoridades de Concepción intervinieron con la debida discreción para obtener el nombramiento de tribunales conciliadores. Una visita hecha por el General Brieba, jefe de la Zona Militar respectiva a los distritos en huelga, dió margen para creer que esta solución conciliatoria encontraría franco paso en las asambleas huelguistas. No pudo constatarse si las Compañías pensaban lo mismo de este procedimiento arbitral.

El día 15, la prensa y la opinión pública insinuaron la conveniencia de aplicar a este caso el Decreto Yáñez. El mismo día las empresas acordaban el lanzamiento de los obreros de sus viviendas y éstos a su vez resolvían para tal emerjencia proclamar el paro general.

Vino inmediatamente a Santiago una delegación de obreros con el objeto de solicitar del Gobierno que interviniese para llevar la cuestión al arbitraje una vez que hubiesen escuchado sus quejas.

Antes de llegar esa delegación a la Moneda se celebró un Consejo de Gabinete en el cual se dió cuenta de que el Intendente de Concepción ha recibido la orden de aplicar el decreto Yáñez y que el Intendente de Arauco aún no ha podido organizar el Tribunal debido a la resistencia de la Administración de Curanilahue.

Al día siguiente se soluciona esta situación y quedan designados tres árbitros por el Intendente de Concepción, tres por las compañías y otros tantos por los obreros.

El 17 de Mayo, la huelga afecta a 30.000 personas, todos ellos obreros o miembros de las familias de obreros.

El 18, el Partido Demócrata designa a los diputados O'Ryan y Cárdenas para que se trasladen a Lota a fin de propender a la adopción de algún acuerdo. Una delegación de obreros llega hasta el Presidente de la República y expone sus quejas.

El mismo día se sabe en la Moneda que el Tribunal no ha podido reunirse en Concepción, por no haber asistido los delegados de las compañías. El 20 de Marzo se da por fracasada la tercera intentona para constituir la Junta de Conciliación.

Ningún Ministro de Estado ha llegado hasta ese momento a la región carbonífera con el objeto de estudiar el conflicto.

El 27 de Marzo el Gobierno sale por fin de su apatía y llama a Santiago a una delegación de obreros y al Intendente de Concepción. Pero esta gestión fracasa, pues la delegación expone en la Federación Obrera que el Ministro del Interior, don José Francisco Valdés Cuevas se ha negado a recibirla.

El 6 de Abril, los obreros envían una nueva delegación al Ministro del Interior, con el objeto de pedir garantías. Los 14 mineros que componen el comité del establecimiento Schwager han sido expulsados. El movimiento sigue en forma tranquila.

El 7 de Abril los Ferrocarriles anuncian la escasez angustiosa de carbón y las compañías de cabotage dan cuenta de que varias de sus naves han quedado en los puertos por falta de combustible para seguir viaje.

El 10 de Abril se reunen en el Ministerio del Interior los presidentes de las compañías y aceptan por fin la formación del Tribunal Arbitral. El 16 del mismo mes la Federación Obrera anuncia el paro general en todo el país si la huelga no se soluciona. La reunión del Tribunal tropieza con mil inconvenientes hasta el 23, en que las compañías siguen desalojando a los obreros de sus viviendas. El punto grave de la divergencia es ahora la reincorporación inmediata de los 14 obreros de Swager, que las compañías aceptan por fin. El 27 se dirige al sur el árbitro señor Vergara; el 29 se reune el Tribunal en Concepción y los obreros de Concepción y Arauco reanudan sus faenas. La cuestión termina días más tarde por el fallo arbitral que el público ha estudiado ya.

Las nuevas vacilaciones para hacer cumplir el fallo y ciertas divergencias sobre puntos que no ha abarcado terminantemente por ser imposible en absoluto su resolución inmediata, traen hoy la nueva huelga que parece inminente.

No se nos oculta lo difícil y delicado del momento actual en los Consejos de Gobierno. Hoy más que nunca tienen sus miembros la obligación de sobreponerse a toda simpatía partidarista. Y su puesto está ahora, indudablemente, donde debió estar desde el primer momento, donde lo ha estado en todos los países del mundo: en el punto mismo amagado por un conflicto que pudo fácilmente haberse conjurado hace dos meses, cuando la hoguera no tenía sino las proporciones de una chispa brillante pero inofensiva.

◆

NUEVAS MODALIDADES DE LA DEFENSA NACIONAL

Ha pasado ya a convertirse en lugar común el concepto de la extensión, la importancia, y las vastas consecuencias de todo orden inmediatas y remotas, de la guerra mundial de 1914-1918; de manera que cuando le enunciamos por necesidad, estamos ciertos de no decir novedad alguna.

Pero hay que hablar de esas consecuencias, que en conjunto sugieren algo así como el plan y contienen las indicaciones para lo que se llamó, en discursos y proclamas dirigidos a los combatientes, la reconstrucción del mundo; hay que insistir, sobre todo, en examinar aquéllas que tengan, o puedan tener, para nosotros el carácter de lecciones objetivas o experiencias obtenidas "a costa ajena".

A costa ajena, decimos; porque, salvo las repercuciones generales de índole económica y financiera — compensadas, por otra parte, en algún sentido, como lo hemos hecho ver en artículos anteriores,—las salpicaduras de la guerra no llegaron aquí más allá de la epidermis nacional.

Pues bien, si hay una lección o experiencia concluyente y susceptible de derivarse en forma definitiva de aquella guerra, es ésta: la estrecha vinculación, el necesario e ineludible entrelazamiento, de la potencia económica de un Estado con su defensa militar y naval.

Comprobóse desde el primer momento—y el curso de la guerra no fué sino una confirmación cuotidiana de ello—que el deber de preparar al país para el evento de un conflicto internacional no se limita ya a la instrucción del personal, y a la conservación del material en condiciones de eficiencia; que una especie de movilización económica y una especie de movilización administrativa deben ser posibles a corto plazo, además, por supuesto, de la movilización financiera, para afrontar, con alguna esperanza de éxito y sin sacrificios que pueden evitarse, al enemigo extranjero.

En su oportunidad, nosotros pusimos de relieve estas características de la guerra moderna; dimos a conocer hasta qué punto se había llevado en Europa y en los Estados Unidos de América, la **movilización de las industrias,** y pedimos que con tiempo se entraran a estudiar estos interesantes problemas que en adelante afectarían a nuestra capacidad de defensa.

Nombróse, en efecto, una comisión de militares, marinos y "civiles", que visitó fábricas y talleres, se informó en las mejores fuentes acerca de los recursos naturales del país; intentó un plan más vasto de trabajo, a que no fué posible dar forma por no haberse obtenido los fondos fiscales que para ello eran indispensable; y finalmente evacuó un informe concienzudo, proponiendo algunas ideas fundamentales que es lo más probable no hayan sido tomadas en consideración hasta ahora.

Las razones que antes hubo para esa labor previa y su continuación, subsisten, sin embargo; y aún puede afirmarse que, terminada la guerra, el examen más detenido y prolijo de sus consecuencias que se empieza a hacer, ha justificado esa previsión y aconseja persistir en aquella labor.

Recordamos todo esto con motivo de una importante conferencia leída por uno de nuestros más competentes jefes de Ejército, el Comandante Ewing, en el Club Militar, y en la cual se ha dado desenvolvimiento a las ideas aquí esbozadas y se ha expuesto, con mano de profesional, lo que otras naciones han hecho en esta materia y lo que a nosotros nos convendría hacer (1).

Problema nuevo, este de correlacionar con la defensa nacional por medio de organismos adecuados, la administración y la producción del país, desde los tiempos de paz, para la mayor eficacia y rapidez de esa defensa en el momento de guerra, ha asumido de pronto extraordinaria importancia e invita a que se le aborde con atención y elevado espíritu.

Por eso mismo habremos, sin duda, de volver sobre él, aportando elementos de juicio, tanto más necesarios por la misma novedad del problema.

---

(1) En el número de hoy de LA NACION, se empieza a publicar la interesante conferencia del comandante Ewing.

Necesidad de suspender el "bloqueo económico" de la Emp. de los FF. CC. del E.

Obras y adquisiciones extraordinarias.—El Ejecutivo no ha cumplido la ley del año 14.—La Red Sur necesita 30 locomotoras, 112 coches de pasajeros y 780 wagones.—La Red Norte deberá devolver el equipo facilitado por "The Chilian Nothern Raylway".—Quedará demantelada si no se adquiere el equipo necesario

El tráfico por nuestros ferrocarriles, se ha más que duplicado entre 1905 y 1913. Sin embargo, las instalaciones de la Empresa han quedado prácticamente las mismas. Naturalmente, entonces, ante las demandas de mayor tráfico y la eficiencia decreciente del equipo y las instalaciones, el servicio ferroviario ha debido hacerse en forma más difícil cada vez.

Así, se ha visto fracasar en su Dirección a personas de la competencia de Dorner y Omer Huet.

Ya el año 13 se intentó un mejoramiento definitivo del servicio de Ferrocarriles. Después de una sostenida campaña de prensa y de un largo debate en el Instituto de Ingenieros el Gobierno resolvió proponer al Congreso las medidas necesarias para el mejoramiento administrativo y material de nuestros Ferrocarriles.

El Congreso, después de un detenido estudio, dictó la ley de reorganización número 2845 del 26 de Enero de 1914.

La referida ley consultaba la solución del problema en sus dos puntos esenciales:

1.o Reformas administrativas y mejoramiento de la calidad del personal.

2.o **Recursos necesarios para atender al plan de obras y adquisiciones extraordinarias, destinadas a la ampliación y mejoramiento de los servicios.**

La ley de reorganización sólo ha sido cumplida en lo que se refiere a las reformas administrativas.

Su parte principal — los recursos para llevar a cabo el plan de obras y adquisiciones pedidas anteriormente por Dorner y Omer Huet,— no ha sido cumplida hasta el día de hoy.

El señor Alejandro Guzmán reclamó insistentemente los recursos necesarios. Sin embargo, el señor Guzmán tuvo la suerte de encontrarse con un decrecimiento en las demandas de transporte por causa de la depresión comercial traída por la guerra. Sólo en el año 1917, anterior a la llegada del señor Trucco, el tráfico superaba al del año 1913.

Los años 18 y 19 superaron en demandas de transporte a los años anteriores. Por desgracia los elementos de la Empresa, que eran deficientes en 1913, con mayor razón lo fueron en 1918 y 1919. Si se toma ahora en cuenta que el tráfico tiende a duplicarse cada siete u ocho años, bien se podrá suponer que, si no se conceden a la Empresa **los recursos pedidos por todos sus directores,** la catástrofe no tardará en llegar.

El señor Trucco lo hizo notar al Gobierno con toda franqueza y previsión en sus notas del 22 de Octubre de 1918 y del 20 de Enero de 1919.

El Gobierno, no sabemos por qué, ha mirado con completa indiferencia el problema ferroviario. El Congreso Nacional, en tres ocasiones, 1914, 1919 y 1920, ha autorizado al Ejecutivo para obtener y entregar los fondos indispensables al mejoramiento de los ferrocarriles. Pero es la verdad que no sólo se han negado a la Empresa estos recursos, sino que se ha obstaculizado de mil maneras a la actual Dirección, culpándola de un mal servicio cuya única causa es la indiferencia misma del Gobierno.

Existen antecedentes que comprueban que hubo interés por suscribir el empréstito de los ferrocarriles en Estados Unidos, España y Holanda. Por lo tanto, no se explica la razón por la cual no se pone a la Empresa en condiciones de hacer un buen servicio. Muchos aseguran que hay interés en hacer fracasar a la Dirección actual...

Mientras tanto, la crisis de carbón y de elementos de transporte sirven de pretexto para establecer una disimulada intervención política.

Podrán traer un Congreso de Directores de las mejores empresas ferroviarias del mundo entero. Pero entre todos no harán otra cosa que hacer ver que nuestros ferrocarriles necesitan doble vía, refuerzos de puentes, defensas contra ríos, señalización y enclavamiento, ensanches de estaciones, nuevos desvíos, andenes y techos de abrigo, carboneras mecánicas y depósitos de carbón, casas de máquinas y tornamesas, aguadas, maestranzas secundarias, material rodante, etc., etc.

El señor Trucco, basado en los informes parciales de los jefes de Departamentos de la Empresa, ha anotado en el presupuesto para 1920 las obras y adquisiciones extraordinarias que es indispensable hacer si se quiere que los ferrocarriles puedan servir medianamente hasta el año próximo.

Las necesidades más premiosas se refieren al material rodante.

El equipo de carga de la Red Sur necesita ser aumentado en 780 carros de 30 toneladas de capacidad media. Para la segunda Zona, deben adquirirse 30 locomotoras Mikado, siendo cada una de ellas capaz de arrastrar trenes de pesos doble de los actuales. Así, las locomotoras sobrantes de la segunda Zona se destinarán a las Zonas tercera y cuarta.

El equipo de pasajeros de la Red Sur necesita ser aumentado en 100 coches de primera clase, cuota que permitirá destinar algunos de los coches de primera clase actuales a segunda clase, además 35 coches de tercera clase, 15 furgones de equipaje y 10 locomotoras de pasajeros.

La Red Norte tiene actualmente en servicio ocho locomotoras que pertenecen a la Dirección de Obras Públicas y doce locomotoras tomadas en arriendo al Longitudinal Norte y que han sido reclamadas por sus propietarios. Se hace indispensable la adquisición de 20 locomotoras para este servicio, si no se quiere dejar la línea desmantelada. Por otro lado, la Empresa del Longitudinal Norte reclama doce coches de pasajeros y cien carros de carga que ha prestado a los Ferrocarriles del Estado.

Creemos que estos solos datos bastarán para demostrar que la Dirección, aún normalizada la entrega del combustible, no estará en condiciones de satisfacer las demandas de transporte. Nadie, a menos que esté dotado de facultades sobrenaturales, podrá, con su solo esfuerzo personal, hacer un buen servicio de transporte cuando se le **niegan** los elementos indispensables para ello.

D.

CIEN CUADRAS

PLANAS, BIEN REGADAS Y EN LO POSIBLE EMPASTADAS, SITUADAS EN LOS ALREDEDORES DE

SANTIAGO COMPRAMOS

Se prefiere con buenas casas, galpones, etc.

Ordenes a nuestro

Departamento de Fundos

Freudenburg & Balmaceda

330 — MORANDE — 330

Se pretende inducir a error al pais

Los abogados de la Compañía de Salitres de Antofagasta intentan, en la publicación hecha ayer, inducir a error a la opinión del país, diciendo que el fallo pronunciado por la Corte Suprema de Justicia no significa el reconocimiento del dominio del Fisco en las veinticinco estacas salitreras, donde esa Compañía ha levantado la oficina José Francisco Vergara, con un costo de más de trece millones de pesos, y donde está elaborando salitre, al amparo de la debilidad y tolerancia del Gobierno.

El empeño de los abogados de la Compañía por obscurecer este asunto, protestando querer aclararlo, ha sido, es y seguirá siendo inútil, porque, aún sin entrar en prolijas explicaciones de carácter jurídico, es fácil ver que el fallo de la Corte Suprema pusó término a toda controversia honrada sobre el dominio de las veinticinco estacas.

Para que los legos en materias legales se den cuenta exacta del problema y puedan ver cómo es verdad que nadie tiene motivos serios para negar el dominio del Estado en esa valiosísima región salitrera, bastarán muy breves observaciones.

La Compañía de Salitres de Antofagasta, **diciéndose dueña y poseedora** de las veinticinco estacas, por títulos que no exigen por de pronto el menor examen, pidió al Juzgado de Tocopilla orden para inscribir sus títulos en el Registro respectivo.

El Juzgado, a pesar de la oposición del Fisco, acogió esa petición, sin tramitarla como asunto de naturaleza contenciosa, y decretó que se hicieran las inscripciones solicitadas por la Compañía de Salitres de Antofagasta.

La Corte de Apelaciones de Santiago, conociendo por vía de consulta, aprobó lo resuelto en el Juzgado de Tocopilla.

Sobrevino, más tarde, el fallo de la Corte Suprema, pronunciado en 20 de Octubre de 1919, por los Ministros señores: Gaete, Castillo, Zenteno y Moreno, con el voto en contra de los señores Silva, Rodríguez y Marín, que invalidó todo lo resuelto en favor de la Compañía por el juez de Tocopilla y por la Corte de Apelaciones de Santiago, declarando el Supremo Tribunal **que debía reponerse el procedimiento al estado de proveerse, con arreglo a derecho, la solicitud de la Compañía de Salitres de Antofagasta, en vista de la oposición del Fisco.**

¿Qué significa, pues, este fallo de la Corte Suprema?

Lo que dice, ni más ni menos: es decir, que deberá proveerse **con arreglo a derecho,** la solicitud de la Compañía para inscribir lo que ésta llama sus títulos al dominio y posesión de las veinticinco estacas.

¿Y qué es eso **"con arreglo a derecho"?**

Es claro que al grueso público, a los ignorantes, a los que nunca han visto ni las tapas de un Código, podrá inducir a error la defensa de la Compañía, diciéndole que esta frase **"con arreglo a derecho",** significa ésto, aquello o lo de más allá, menos que la Compañía haya quedado completa y definitivamente mosqueada en sus pretensiones a las veinticinco estacas.

Yo respeto profundamente la vasta versación jurídica de los señores Luis Barros Borgoño, Luis Claro Solar y Alejandro Valdés Riesco que, durante los últimos años, han venido sucediéndose en el patrocinio de los intereses de la Compañía de Salitres de Antofagasta; pero ninguno de ellos, ni todos juntos, podrán probar a hombres conocedores del Derecho que la Compañía, que vienen patrocinando en los Tribunales de Justicia, puede seriamente demandar al Fisco para que éste le reconozca alguno de los títulos que invocan al dominio y posesión de las veinticinco estacas, que valen muchos millones de libras esterlinas.

La razón es fácil darla, y más fácil comprenderla.

Es una razón capaz de ser comprendida hasta por el más modesto de los lustra-botas de Santiago: existe una ley que ha puesto término a toda acción de los particulares, simples individuos o grandes compañías, en contra del Fisco sobre derecho a pertenencias salitrales en terrenos eriales del Estado o de las Municipalidades.

La ley de 7 de Febrero del año 1906 declaró que las personas que se creyeran con derecho a pertenencias salitrales en terrenos del Estado o de las Municipalidades, deberían hacerlos valer dentro del **plazo de cuatro meses** contados desde la vigencia de la misma ley.

Agregó esa ley que **se considerarán prescritos,** es decir, extinguidos por ministerio de la ley, los derechos que no se hubieren hecho valer dentro de aquel plazo de cuatro meses.

De modo que, si la Corte Suprema ha declarado que deberá proveerse **"con arreglo a Derecho",** la petición formulada por la Compañía de Salitres de Antofagasta, muchos años después de transcurrido el plazo legal, cuando esos derechos, si existieron, han caducado por prescripción, cuando están extinguidos, quiere decir que la Corte Suprema ha mandado a paseo los famosos títulos de dominio y posesión de la misma compañía, y es sencillamente una impotente tentativa de inducción a error la afirmación contenida en la defensa de la Salitres de Antofagasta, de que el fallo de la Corte Suprema tiene otro significado que el que yo señalo.

Por lo demás, yo procuraré, en la Cámara a que pertenezco, cumplir con el deber de considerar el escándalo que significa en una República democrática permitir a cualquier compañía que defraude al Estado, con tinterilladas, haciéndose fuerte en la retención y explotación de una valiosísima región salitrera que es del Fisco.

En Chile no hay dinero para instruir las clases populares; es casi un delito pedir garantías para las vidas y salarios de los pobres que trabajan en las minas, en las ciudades, en todos los ámbitos del territorio; somos maximalistas los que exigimos un Gobierno que haga respetar las leyes, empezando por las que caucionan la integridad de los bienes nacionales!!!

Y, en cambio, grandes compañías enriquecidas, mediante defraudaciones manifiestas, pueden exhibirse ante el país, únicos fundamentos serios del orden social...

Esas compañías disponen de ingentes sumas para influir, en favor del triunfo de sus defensores; y nosotros, los radicales, los terribles radicales pintados con puñal en mano sobre el corazón de la patria, por el elenco coalicionista, debemos guardar silencio, callar, y tolerar que siga la explotación de las riquezas fiscales.

En buena hora, que se nos maltrate y se nos diga que el radicalismo es turba de rateros, voraces y sediciosos

Pero convengamos en que somos bien modestos e inofensivos si la comparación se hace con mediano espíritu de equidad.

GALVARINO GALLARDO NIETO

Encuesta

de la revista **CORRE-VUELA:** ¿Por qué cree usted que triunfará Barros Borgoño? ¿Por qué cree usted que triunfará Alessandri? Compre usted esta interesante y popular revista y podrá imponerse de las diversas respuestas que han llegado a nuestra redacción.

Sumario del número que saldrá mañana Miércoles:

CARICATURAS.—A las riendas, tapa en colores, por Oliver; El overall en los políticos, por Ego Sun; Flores de conserva... torio y Consejos de la experiencia, por Lozano; Reflexiones filarmónicas, por Chambergo; Tarifa electoral, por Oliver; Astronomía política, doble página, por Bonsoir; Sistema métrico y sistema antiguo, por Alvarez; ¡Hasta cuándo! y A cuadrarse tocan, por Alvarez; La tonguería nacional, por Oliver.

VERSOS Y ARTICULOS ILUSTRADOS.—Días grises; Abandono de hogar; La protesta de Pedro Soto; Verdades divinas; ¡Mirarse en este espejo!; Remendarse; Lo que pasa; A un diabético; Cascabeleando; Al vuelo; Bric-a-brac; El prestamista.

Deportes, Teatros, Colaboración espontánea, Porte franco, Actualidades, etc.

Cada ejemplar de **CORRE-VUELA** trae un cupón que da derecho al sorteo de un auto-piano con 30 piezas escogidas.

PRECIO: CUARENTA CENTAVOS

SITIOS VENDO

LORETO.—Mide 18 metros de frente por 30 de fondo, con una superficie aproximada de 540 metros cuadrados. Tiene instalación de alcantarillado. **Precio: $ 14,000.**

SANTO DOMINGO DE ESQUINA.—Mide 25.70 metros de frente, a calle de Santo Domingo, por 28.40 metros a calle atravesada, con una superficie aproximada de 729.88 metros cuadrados. También se permutaría por propiedad de residencia o renta en Viña del Mar. **Precio: $ 40,000.**

PROXIMA A ESTACION MAPOCHO.—Sitio de esquina. Mide 33.60 metros de frente por 54 metros a calle atravesada. Galpones con techo de zinc. Casita que consta de tres piezas y dos cuartos. Reconoce deuda de $ 30 mil a la Caja Hipotecaria. También se permutaría por casa-habitación o propiedad de renta de igual o menor valor. **Precio: 80 mil pesos.**

Carlos Ossandon B.

168 — BANDERA — 168

Monos y Monadas

Mañana Miércoles reaparecerá la más popular de las revistas de caricaturas.

Precio: 20 centavos

3747-1.o-1

NO OLVIDE USTED

que hoy se inauguran los dos mejores cursos de la temporada de los bailes modernos, incluso el Tango y el Hesitation; uno a las 5.30 de la tarde y otro a las 9 de la noche. Recomiendo estos cursos a los que no sospechen de baile o poco sepan. Puente 769, altos.—E. Green. 3748-J-1.o

¡VIDA CARA!

marca 18 garantiza

M. C. R.

Remedios eficaces y baratos

6/20 Laboratorio Daube

CASINO

CIGARRILLOS

con tabaco hebra y boquilla Ambré: 50 centavos el paquete.

ACEITE DE LINAZA

cocido, inglés, genuino

PINTURA NEGRA especial para chimeneas

OFRECE:

FUNDICION LIBERTAD

LIBERTAD 53-58

LATHROP Hnos.

Teléfono Inglés 2897

Blocks para Cartas
a $ 1.40 1.60 1.80 2.00 2.40 3.00 3.80
DESDE 10 BLOCKS IMPRESION GRATIS

Pida una combinación de 5 blocks y 500 sobres inviolables todo impreso, solamente por
$ 20.00

ARCHIVADOR CONDOR
De Palanca . . $ 6.50
Id. sin Palanca $ 4.00
Rápido Carta . . $ 1.20
Rápido Oficio . . $ 1.60

FACTURAS PAPEL HILO
$ 25.00 EL MIL

Recibos de arriendo, talajes, de dinero, guías, órdenes, vales, etc., DE 100 HOJAS
$ 1.40

Tinta para Marcar Ropa
$ 3.00
Garantida como lo mejor

$1.20
Docena LAPICES NEGROS, clase extra

Lápices Venus de tinta, c/u. $ 0.60; 2 por $ 1.00
Papel esquela en cajas, variado surtido
TARJETAS COMERCIALES
$ 20.00 EL MIL

Por más de $ 10 de compra regalaremos UN CIENTO de tarjetas de visita

CASILLA 905

281 - AHUMADA - 281

BANCO DE FRANCISCO MUÑOZ DE ARCE

Autorizado por Decreto del Supremo Gobierno Núm. 1299 del 4 de Mayo 1920

Emite Letras, Cartas de Crédito, Giros Telegráficos, etc., sobre las principales ciudades del mundo.

Abre Cuentas Corrientes en moneda corriente, Oro de 18d., Pesetas, Libras Esterlinas, moneda argentina, Dólares, Liras italianas, Francos, etc.

Compra y vende toda clase de Monedas Extranjeras. Se encarga del cobro y descuento de Letras, cupones, dividendos, etc., sobre todas las plazas bancables de Chile y del extranjero.

Recibe depósitos a plazo y a la vista, abonando los siguientes intereses:

En Cuenta Corriente.	1	por ciento	anual
A la vista	1	„	„
A tres meses.	4	„	„
A seis meses.	6	„	„
Indefinido con 30 días aviso.	2½	„	„
„ „ 60 „ „	3½	„	„
„ „ 90 „ „	5	„	„

Otros plazos: convencional. == Otras monedas: convencional.

AGENCIAS EN:

Alemania, Argentina, Bélgica, Bolivia, Brasil, Colombia, Costa Rica, Cuba, China, Dinamarca, Ecuador, Egipto' España, Finlandia, Francia, Guatemala, Holanda, Honduras, Inglaterra, Italia, Japón, México, Nicaragua, Norte América, Noruega, Panamá, Paraguay, Perú, Portugal, San Salvador, Suecia, Suiza, Uruguay y Venezuela.

TEUTONIA

RESTAURANT DE PRIMER ORDEN -:- BANDERA 337-43

GRAN SERVICIO A LA CARTA

Todos los días: Ostras, Erizos, Choros, etc.

ABIERTO DIA Y NOCHE

La mejor orqueta de Santiago
COMEDORES PARA FAMILIAS Y BANQUETES

Martes, 1.o de Junio de 1920.

ALMUERZO $ 3.00

Huevos a la Tártara o Fiambre surtido
Cazuela de Vaca o Consomé
Corbina a la portuguesa o Pejerreyes fritos
Fricassé a la Princesa o Ragout fin
Frejoles con chorizos o Tortilla a la parmesana
Pcalopa o Beefsteak con tomates
Compota o Fruta surtida
Té o Café

PROGRAMA DE MUSICA

1. The Charlestown parade. Zison.
2. Les Patineurs, vals. Waldteufeld.
3. Aubade a Mimí. Scarcolla.
4. Carmen, fantasía. Bizet.
5. Minuet. Friml.
6. Captivante, vals lento. Marchetti
7. Romance. Rubinstein.
8. Cleopatra, intermezo. Moret.

COMIDA $ 4.00

Ostras o Ensalada surtida
Sopa de Riñones o Consomé
Congrio frito o Robalo cocido
Pollo a la cacerola o Seso en mantequilla negra
Tortillas de erizos o Huevos a la crema
Coliflor al Gratin o Espárragos con mantequilla
Boeuf a la mode o Asado de ternera
Torta de chocolate o Compota
Té o Café

PROGRAMA DE MUSICA

1. Marcha. Ohlsen.
2. El Solterón, vals. Eysler.
3. Los Bandidos, obertura. Suppé.
4. Katinka, fox-trot. Friml.
5. Menuet. Friml.
6. La Viuda Alegre, intermezzo, Lehar.
7. By the Swancee river. Muddleton.
8. Los Saltimbanquis, potpourri. Ganne.
9. Danubio Azul, vals. Strauss.
10. La Geisha opereta. Jones.
11. Cuentos de Hoffmann, intermezzo. Offenbach.
12. Madame Angot, opereta. Lecoq.
13. Los Millones d'Arlequin, serenade. Drigo.
14. Carreras musicales, potpourri. Linke.
15. Hindustan, fox-trot. Wallace.
16. Eva moderna, vals. Gilbert.
17. La Gran Vía, opereta. Valverde.
18. La Duquesa del Bal Tabarín. Lombardo.
19. La hija del guarda bosque, opereta. Yarno.
20. Mo one but you one step. Friml.

La Victrola "VICTOR"

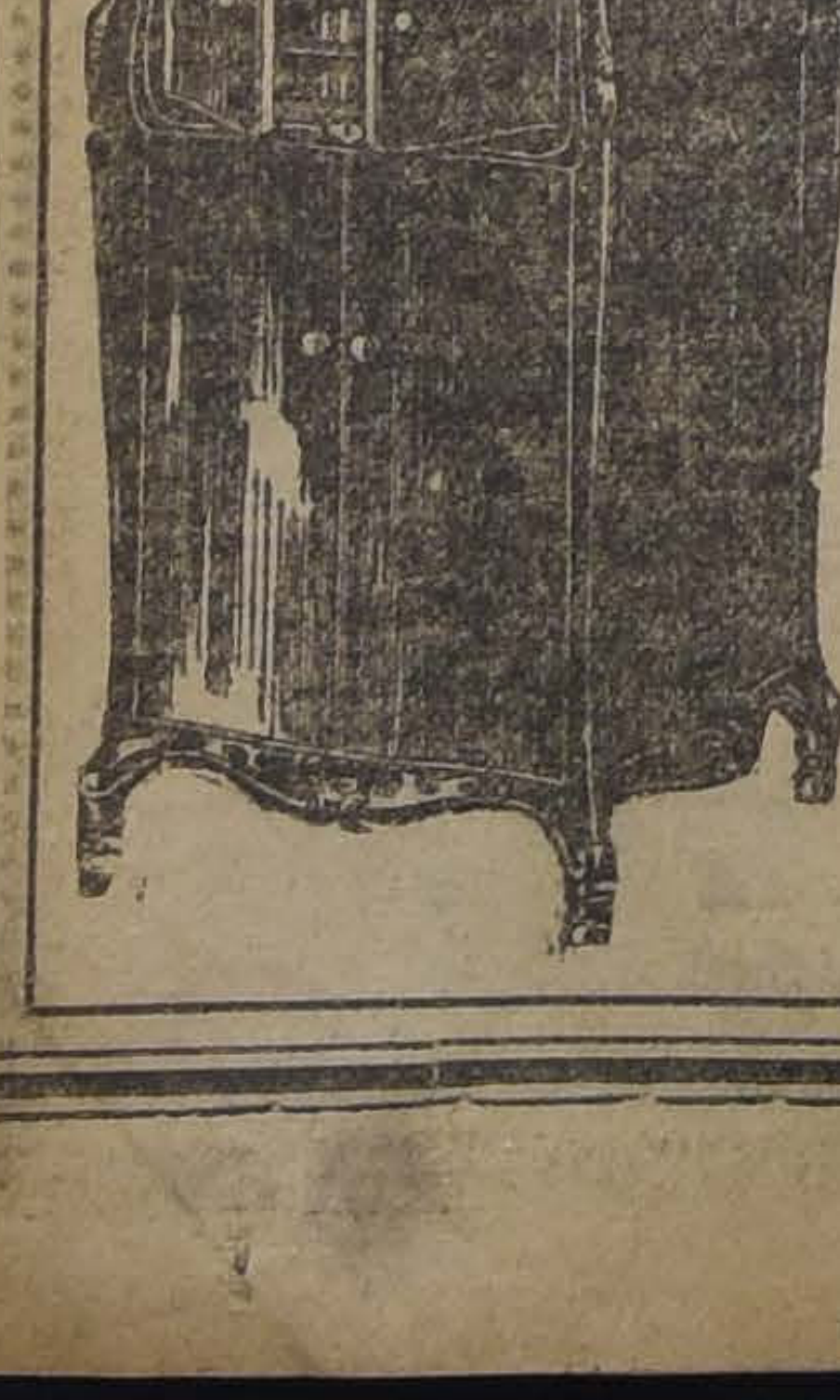

RECREA SU HOGAR

No olvide que la Victrola es gran educadora de los niños. Ellos necesitan en el CURSO DE LA VIDA, cuidadosa distracción, especialmente cuando están formando su carácter y hábitos.

Todo padre de familia sabio, comprende que la juventud tiende a distraer su espíritu.

La Victrola "VICTOR" es una gran ayuda en el grado de desarrollo de los niños para mantener el atractivo del hogar.

En todos los colegios de ESTADOS UNIDOS Y EUROPA, emplean la VICTROLA "VICTOR" como el instrumento recreativo de los educandos.

Mantenemos en existencia de todos los modelos de Victrolas y gran selección de discos.

Distribuidores y agentes exclusivos de la Víctor Talking Machine Company (Camden, N. J.) para Chile, Centro y Sur.

CURPHEY y Cía.

SANTIAGO: Estado 67 :-: VALPARAISO: Blanco 637

Sub-Agentes en Santiago:
GRIMM Y KERN :-: FONOGRAFIA DEL PASAJE
PEDRO SANTELICES

Se necesita persona muy competente para hacerse cargo de Sección

SEGUROS

Se preferirá que hable y escriba inglés.

Dirigirse: "GAICO", Casilla 627. Santiago.

PATENTES DE INVENCION

Al Ministerio de Industria se han presentado:

Don **ALEJANDRO BARRA** pidiendo patente de invención para "dos tipos nuevos de catres de madera y fierro, plegables y desarmables, y una silla de madera plegable". 2-M

Don **ADOLFO GUBITOSI**, pidiendo patente de invención para "Un nuevo modelo de fósforo, el que lleva dos cabezas en vez de una, de manera que sirve para un doble uso". 3-J

Se da este aviso para los efectos de las disposiciones reglamentarias correspondientes.

EL JEFE DE LA OFICINA DE PATENTES DE INVENCION

Sociedad del Canal de Maipo

Se avisa a los señores accionistas que entre el 1.o y el 15 de Junio próximo, deberán efectuar el pago de las cuotas acordadas en la última junta general y que incurren en el interés penal reglamentario los que pagaren después del día 15.

Santiago, 29 de Mayo de 1920.

EL SECRETARIO
3733-J-1.o

ASOCIACION — DE — Productores de Salitre de Chile

Calle Prat 132, edificio del Banco Londres y Río de la Plata Ltdo., tercer piso

Se avisa a los interesados en la compra de salitre, se sirvan recurrir a las Oficinas de la Asociación de Productores de Salitre de Chile, para la cuestión de precios, fechas de entregas y demás condiciones que establecen los contratos respectivos.

EL GERENTE.

"EL ALCOHOLISMO HACE MAS ESTRAGOS QUE EL HAMBRE, LA PESTE Y LA GUERRA".

Jefe de Cocina

extranjero, que ha trabajado en los mejores hoteles de Europa y en Chile, busca ocupación como jefe o mayordomo. Ofertas: Jefe de Cocina, Casilla 3326, Valparaíso. 1.o-J

NINGUN REMEDIO conocido hasta hoy no ha obtenido tanto éxito en Francia ni en el Extranjero como EL

ESPECÍFICO BÉJEAN

Es el más Poderoso Preventivo y Curativo de la **GOTA** Y DE TODAS LAS **AFECCIONES REUMATISMALES** AGUDAS ó CRÓNICAS

48 HORAS bastan para apaciguar los accesos los más violentos sin temor de trasladar el mal.

Envío franco de la Noticia sobre pedido.

Depósito general:
PARIS, 30, Rue des Francs Bourgeois
y todas buenas Farmacias y Droguerías.

COMPRA - VENTA

de fundos trigueros, madereros y crianceros, de todos tamaños.

Quintas, Casas, Sitios y Motores.

Datos:

Rodolfo Reichert
Ingeniero-Técnico
CASILLA 569

FABRICA DE MUEBLES FINOS

DE ARRAZOLA Y CANET

Donde encontrarán un variado surtido en muebles finos y surtido completo en catres.

SAN DIEGO 282-286

Las malas consecuencias

de ciertas enfermedades tienen su remedio específico. Yoduro de potasio y Biyoduro de Mercurio contiene nuestro célebre

JARABE DEPURATIVO

Análogo al antiguo de Gilbert. Pídalo en todas las Boticas y exija nuestra única marca.

Laboratorio Chile :-: Av. Ecuador 3575
SANTIAGO

FERROCARRILES DEL ESTADO

Se solicitan propuestas públicas para el 26 de Agosto próxi
por cambios y cruzamientos y accesorios de enrieladura.
Bases y antecedentes en el Departamento de Materiales y Al
macenes en la Estación Alameda.
Santiago, 19 de Mayo de 1920.

Se solicitan propuestas públicas para el 30 de Julio próxi
por cambios y cruzamientos.
Bases y antecedentes en el Departamento de Materiales y Al
macenes (Estación Alameda).

Se solicitan propuestas públicas para el 18 de Junio próxi
por tubos de acero, acero para resortes con y sin nervio, acero pa
ra herramientas, fierro en barras, cintilla para endurecer fierro,
lejones de esmeril, palas carboneras, platos universales, hoja
vidrios dobles, máquina eléctrica para aseo, carretillas de madera
fierro, banderas para señales, carros Decauville, vía, cambios y cru
zamientos para los mismos y madera de pino amarillo.
Bases y antecedentes en el Departamento de Materiales y Al
macenes (Estación de Alameda).
Santiago, 16 de Marzo de 1920.

Se solicitan propuestas públicas para el 1.o de Julio próxi
por: fierro dulce en barras y en planchas, id. galvanizado acana
id. galvanizado liso, fraguas portátiles, fuelles, felpa, ferroc
faroles para niveles de agua, id. de señales, id. de acetileno,
acetileno, fulminantes, felpudos, frazadas, goma en planchas,
golillas, goma laca, grapas, guantes de amianto, greda para fund
guías para minas, hojalata, hule, hilo para coser, huinchas de
godón, hachas, huinchas de medir, hechonas, hachuelas con ma
hilo cáñamo, género pantasote, género de brin, limas, linoleum,
de algodón, lija, ladrillos fiscales, id. para limpiar, id. a fuego,
ves de bronce para agua, id. inglesas, id. para cortar cañones,
de cadena para cañerías, molejones, mangueras de goma y de lona
id. para tenders, id. metálicas, para lavar calderos, machos pa
terrajar, martillos con mango, mechas para taladros, manómetros
mangos de madera, máscaras protectoras, niveles para carpinteros
id. para mecánicos.
Bases y antecedentes en la Sección Adquisiciones del Departa
mento de Materiales y Almacenes (Estación Alameda).
Santiago, 22 de Marzo de 1920.

Relojería y Joyería
Suc. A GODART & Co.
AHUMADA 259
GRAN REALIZACION ANUAL
De Relojes, Joyas y Objetos para regalos

Relojes-pulseras oro, para señoras, desde $ 140.00
Relojes-pulseras níquel, para caballeros, desde $ 40.00
Despertadores Ansonia, con cuerda 8 días $ 30.00
Despertadores Ansonia que tocan la hora y la media $ 30.00
Joyas finas de todos precios.
Relojes de bolsillo de la afamada marca "Gladiator".

GRAN SURTIDO DE OBJETOS DE FANTASIA
31-M.

El periodismo contemporáneo

(Fragmentos de una conferencia leída en el Ateneo de Santiago)

(En la sesión que el Sábado celebró el Ateneo de Santiago, uno de nuestros redactores dió lectura a algunas **notas e impresiones sobre el periodismo**, que en parte reproducimos a continuación).

I

El anónimo del trabajo periodístico

Del aplastador anónimo de la redacción periodística hablaba ya, hacia la mitad del pasado siglo, con simpatía calurosa y admirativa, don Ambrosio Montt, cuando, estudiando la influencia de la opinión en el Gobierno y la de la prensa en la formación de la opinión pública y delineando, de la manera magistral que él sabía, los rasgos caracterizantes del **diarista** de entonces, afirmó que, semejante a los obreros de las Pirámides y del Coliseo, este obrero intelectual abdica su personalidad en favor de la gloria del monumento.

Servidores de la comunidad social, que es **nuestro monumento**, nos entregamos, en efecto, con todas las potencias y sentidos, al estudio y dominio de los grandes y de los pequeños problemas de interés nacional; los planteamos y exponemos rectamente, en el sentido de la conveniencia pública; los defendemos en larga batalla de semanas, de meses, y de años, soportando siempre la crítica contradictoria, a veces el rumor insidioso, en ocasiones el venenoso picor de los gases asfixiantes de la difamación.

Y cuando la hora del triunfo sobreviene —cuando es realidad benefactora la pensión para el trabajador invalidado en la faena, antes librado, en tal infausto evento, a los negros azares de la miseria; cuando hemos logrado para el combustible de los ferrocarriles precios que importan millones de pesos de economía, ahorrados en último término al haber de todos los ciudadanos; cuando, a fuerza de **artículos** y más **artículos**, hemos visto echarse a andar a una ley de caminos de la cual es dable aguardar para la agricultura extraordinario florecimiento, un despertar de cultura y de riqueza para remotas y perdidas regiones del territorio, nuevos horizontes de belleza para el turismo, y para el hogar oportunidades de más fácil y abundante provisión—nuestro último deber y nuestra última tarea consisten en escribir, con abnegación anónima, el último artículo para tributar a gobernantes y legisladores el condigno aplauso y señalar su obra a la consideración de la generación presente, y quizá de las venideras. ¡Todo por la gloria del monumento!

Lo que, en síntesis, es un diario

Quiero suponer que esta mañana habéis comprado un diario — cualquier diario —; y que, después de recorrer con detención mayor o menor sus páginas numerosas, lo habéis dejado de mano, con un si es no es de desabrimiento y desencanto, como parece que suele suceder, exclamando:

—¡Qué diario más insípido!

Eso que así arrojasteis; esas hojas impresas que no alcanzaron a satisfacer plenamente vuestra curiosidad simple o compleja, sana o morbosa, comercial o literaria, social o política, hípica, financiera, deportiva o policial; esa como cosa viva que casi ha empezado a dejar de ser en el momento mismo en que de vosotros la apartabais, semejante en lo efímero de su existencia al frágil insecto, tan vívidamente caracterizado por Remy de Gourmont, en que nace para fecundar y muere porque fecunda; ese diario que salió con la aurora, que como ella ha despertado a las gentes para lanzarlas a la afanosa lucha por el pan, por la fortuna, por los honores, y que apenas ha durado un poco más que ella, encarna y resume, en síntesis admirable, ingentes esfuerzos agrupados y coordinados; está compuesto de la velocidad eléctrica, de la creadora potencia del vapor, del chisporroteo del pensamiento, de la fortaleza y la elasticidad del músculo; y es, si a meditar en él nos detenemos, memorándum casero y opúsculo de divulgación científica, vocero de ideas y pregón que invita a transacciones comerciales, enseñanza para muchos, noticiero para todos, cambiante y siempre novedosa enciclopedia, traslúcida pantalla en que se registra y reproduce, por modo que se diría de encantamiento, cada veinticuatro horas, el latido del corazón jamás cansado de la humanidad.

La técnica de la industria periodística

La linotipia, que ha substituido a un tiempo a la ágil mano del cajista y al fabricante de caracteres de imprenta, mejorando la condición económica de aquél al transformarlo en linógrafo, y facilitando, con la perenne integridad del tipo, la buena presentación, la lectura y por lo mismo la virtud penetrativa y la difusión de los diarios; el fotograbado, que ha hecho posible improvisación gráfica, o sea la **ilustración improvisada**; la estereotipia, con cuyo auxilio se acuña esa como edición anticipada e invertida de aquéllos, que son las matrices metálicas; la prodigiosa estructura y el expedito funcionamiento de las prensas ultrarápidas, inteligentes como personas y tan celosas de lo que reciben y de lo que deben entregar que a sí mismas se fiscalizan, no se sabe si voluntaria o automáticamente; todo eso hace ver que el diario es el producto de una de las técnicas industriales más perfectas y, aunque parezca paradoja, más sencillas y complicadas, todo eso, sumado al importe, nunca antes registrado, del papel de imprimir, constituye a la de editar un diario en una de las empresas económicas más arduas y costosas, y que, eso no obstante, expenden su **producto** a precio más bajo y menos remunerador.

Es que el periodismo— industria en cuanto fabrica una cosa material, sin perjuicio de ser ejercicio intelectual, género literario, y hasta, en ciertos espíritus, especie de apostolado cívico — tiene esto de singular: no vive de su **producto**, que es el diario; vive o prospera merced al **aviso**, que es un sub-producto...

..El anuncio y el diario moderno

Ved ahí cómo el anuncio, de que algunos abominan todavía, costea la información abundosa, que a los mismos interesa y aprovecha; cómo el comerciante que quiere impulsar la venta de sus tées y de sus automóviles, el profesional que intenta dar permanente cita a creciente o decreciente clientela, y hasta el modesto empleado doméstico que ofrece sus servicios en la página de los **avisos económicos**, contribuyen a satisfacer con su dinero el presupuesto anual del diario, mayor de varios millones de pesos; cómo y por qué sólo gracias a que éste ha adquirido ese carácter puede ser lo que es y no puede dejar de ser, en estos tiempos de intensa e irrefrenable convivencia internacional; en que la solidaridad de los mercados es, según una expresión que pediríamos prestada a Norman Angell, **una realidad sensorial**; en que se hacen en días viajes que antes tomaban meses y en horas viajes que antes demoraban días y semanas; y en que la chispa eléctrica y la onda aérea mantienen en contacto quizá no interrumpido a las regiones más apartadas de los cinco continentes — es decir: un eco palpitante, un reflejo vívido y sincrónico, un fragmento, escrito en unas cuantas hojas periódicas y volanderas, de la historia del gozar y del pensar cuotidianos, del incesante vivir y morir de la humana especie sobre la superficie del planeta.

JORGE GUSTAVO SILVA

PARA CURAR UN RESFRIADO EN UN DIA

Todo el mundo toma el LAXATIVO BROMO QUININA (Pastillas). Los boticarios devolverán el dinero si deja de curar. La firma de E. W. Grove se halla en cada cajita. Hecho por la PARIS MEDICINE C.o, St. Louis, E. U. de A.

ESPECIFICO BENGURIA
El único reconstituyente del cabello. Cura radicalmente las canas.
Moneda 875

El candidato socialista a la presidencia de la República de los EE. UU.

Quién es Eugenio Víctor Debs. — El convicto N.o 2,253

El día 13 de Mayo, la Convención Nacional del Partido Socialista norteamericano proclamó a Eugenio Víctor Debs, que cumple una sentencia de diez años de presidio, por violación de la Ley de Espionaje, como candidato del Partido a la Presidencia de la República para el próximo período. No pudiendo presentarse personalmente el candidato, se colocó en la plataforma un retrato suyo, de tamaño natural, rodeado de un marco negro.

Grandes aclamaciones saludaron la presentación del retrato, y los aplausos se oían entremezclados con la Internacional y la Marsellesa.

El nombre del candidato socialista es casi completamente desconocido en Chile, y, con este motivo, creemos de gran interés dar a conocer algunos datos acerca de su personalidad.

Cuando, en Abril de 1917, los Estados Unidos entraron a la guerra, Eugenio Debs continuó incorporado activamente al movimiento pacifista socialista. Cada semana, en el periódico "Social Revolutión", de Saint Louis, Estado de Missouri, aparecían editoriales escritos por él, hasta que esa publicación fué suprimida por la censura.

Cada vez que su salud lo permitía, hacía jiras de propaganda, dirigiéndose a las masas a donde quiera que fuera. Con ocasión de un discurso pronunciado por él en la tarde del Domingo 16 de Junio de 1918, en Nimisilla Park, Canton, (Estado de Ohio), durante un meeting a que había convocado la Convención Socialista de ese Estado, se dictó en su contra, trece días más tarde, una orden de arresto, que se cumplió el 30 de Junio, en los momentos en que iba a entrar a los Bohemians Gardens, en Cleveland, para hablar a la concurrencia que asistía a un pic-nic socialista. Debs tuvo que pasar la noche en la cárcel, y al día siguiente fué puesto en libertad bajo fianza.

Las audiencias del proceso comenzaron en Setiembre, ante el juez Westenhaver, en Cleveland. La acusación, además de demostrar que Debs había pronunciado efectivamente el discurso de Canton, hizo citar a un periodista, quien declaró con respecto a una entrevista celebrada anteriormente con Debs.

El antiguo socialista no quiso presentar testigos en su defensa. Habló él mismo ante el jurado, confirmando todo lo que había dicho en su discurso de Canton, manifestando de nuevo su oposición a la guerra, apoyando su defensa en el derecho constitucional de libertad de palabra, y declarando: "Las instituciones norteamericanas están aquí en juicio ante una corte de ciudadanos norteamericanos".

Después de una deliberación que duró cuatro horas, el jurado pronunció un veredicto de culpabilidad. Debs habló nuevamente, antes de que se dictara la sentencia que lo condenaba a diez años de prisión en la penitenciaría de Moundsville, Estado de West Virginia.

El caso de Debs fué inmediatamente presentado ante la Corte Suprema de los Estados Unidos, con el fin de que se pronunciara sobre la cuestión, y también sobre la constitucionalidad de la Ley de Espionaje ,en conformidad a la cual era condenado Debs. Con fecha 10 de Marzo de 1919, la Corte Suprema confirmó la sentencia, pero se negó a pronunciarse sobre la validez constitucional de la Ley de Espionaje.

Poco tiempo después, el 13 de Abril, Debs llegó a Moundsville a cumplir la sentencia. Justamente dos meses más tarde, era translado repentinamente a la prisión federal de Atlanta, en el Estado de Georgia.

No se dió al público ninguna razón para este cambio de prisión, que para Debs vino a significar un mayor rigor en la forma cómo se le trataba. En Moundsville, se le permitía escribir cartas casi sin limitación, al mismo tiempo que se le toleraba muy liberalmente la ida de visitantes. Mientras tanto, en Atlanta sólo se le permitía una visita cada dos semanas, y puede escribir solamente una carta cada siete días.

EUGENIO VICTOR DEBS
Fotografía tomada al dirigirse a la prisión

Durante el tiempo que Debs permaneció en Moundsville, acupó la celda número 51, en el ala sur de la prisión, y se le asignó el número 2,253.

Cuando se le proclamó como candidato, Debs sostuvo una conversación con un periodista, al cual hizo interesantes declaraciones, hablando con entusiasmo de la lucha emprendida por su partido, y ensalzando su significado.

"El Partido Socialista, dijo Debs, apelará a los hombres que piensan, y la situación económica del país llevará al partido a los hombres de buen sentido que ya desconfían de los viejos partidos políticos.

"Las luchas internas han sido provechosas, porque ahora los socialistas estamos unidos, y nuestros principios son preceptos que todo hombre puede entender y aprovechar.

"No creo que el pueblo tenga mucho interés en declaraciones mías, pues sus principales intereses lo hacen encontrar manera de manifestar su disgusto para con los partidos republicano y demócrata, cuyas convenciones creo que serán tempestuosas.

"A mi juicio, ambos partidos se han encontrado en callejones sin salida. Johnson no es simpático a Mr. Dondgey y sus amigos, y viceversa. No creo que Hoover sea ni siquiera mencionado en alguna de las conversaciones, y Palmer no tiene fuerzas electorales.

"Personalmente, yo soy radical. Siempre lo he sido. Mi único temor es no ser bastante radical. En mi partido dirijo la minoría, pero puedo llevar a las urnas al partido socialista unido".

Interrogado acerca de cómo dirigiría su campaña electoral, el candidato socialista contestó:

"Seré candidato en retiro, y así me fatigaré menos. Por lo demás, los que dirijan la elección de mis opositores sabrán siempre dónde estoy; será distinto de cuando hacía jiras por todos los Estados Unidos, seguido de agentes policiales que esperaban sabe Dios qué. Ahora estaré aquí durante la elección, y nueve años después".

Inmediatamente de ser proclamado Debs, una comisión nombrada por la Convención se apersonó al Procurador General, Mr. Palmer, para presentarle la petición de libertad de Debs y de otros prisioneros políticos. Igual petición se hizo después al Presidente Wilson y al Ministro de Guerra, Mr. Baker.

El Partido Socialista norteamericano parece tener gran confianza en los resultados de la elección, y leaders prominentes del Partido han llegado a decir que Debs "pasaría de la prisión a la Casa Blanca".

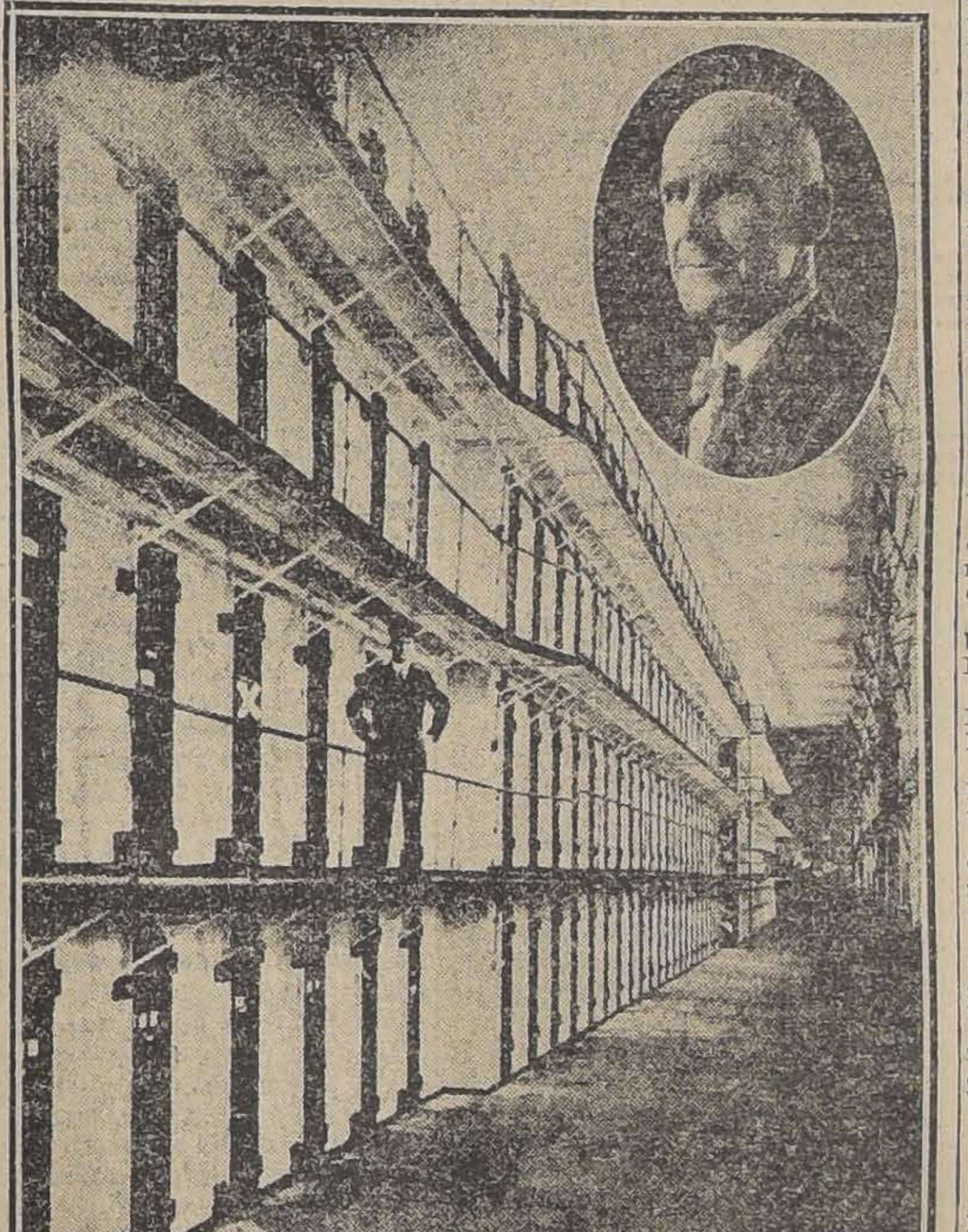

LA PRISION DE MOUNDSVILLE. —LA CELDA MARCADA CON UNA CRUZ ES LA OCUPADA POR DEBS. — EN OVALO, RETRATO DE DEBS

MY LORD
Cigarrillos hechos
CON TABACO MARYLAND

Boca fresca, dientes blancos,
y aliento puro, son la mejor carta de recomendación, y se obtienen con el uso de la celebrada
PASTA ESMALTINA

Para evitar la caída del pelo y la caspa, use solamente
PILOQUINA
Con un frasco nota resultado.
Pedirla: Daube y Cía. y Boticas surtidas.

QUINTA
EN
Pedro Valdivia
Tomo en arriendo para regular familia, Garage y servicios luz eléctrica y gas industrial.
Sin agente.
AGUSTINAS 927
1.o-J.

TE
EXQUISITO
RATANPURO

VIDA SOCIAL

DE LA LEGACION BRITANICA.—

Con motivo del natalicio del Rey Jorge V., el Ministro de Gran Bretaña recibirá al Cuerpo Diplomático y a sus relaciones sociales el día 3 de Junio de 5 a 8 P. M.

Mr. Vaughan will receive, between 11.30 and 12.30 June 3rd, any members of the British Colony to whom that hour may be more convenient.

CENTRO FEMENINO DE ESTUDIO.—

Hoy Martes a las 5 1|2 habrá reunión en el nuevo local, Estado 250. La señora presidenta nos encarga citar a reunión de directorio a las 5 P M.

A las 6 tendrá lugar la clase de castellano. Se encarece la puntualidad.

DON EDUARDO DELANO.—

Continúa delicado el estado de salud del señor don Eduardo Délano.

MATRIMONIOS.—

En la Iglesia de las Agustinas fué bendecido el Domingo último por el Presbítero don Jorge Larraín Cotapos, el enlace del señor Oscar Peralta Macher con la señorita Elisa Becker Wistuba.

Sirvieron de padrinos en la ceremonia religiosa por parte del novio el señor Salvador Peralta y señora Macher de Peralta, y por parte de la novia el señor Otto Becker y señora Wistuba de Becker.

En la tarde se verificó una matinée ofrecida por la familia Becker a sus relaciones.

NACIMIENTOS.—

Ha venido al mundo María Eliana, hija del señor Eulogio Bárcia Alvarez y de la señora Melania Muñoz Montero de B.

—Ha nacido en la ciudad de Los Angeles un hijo del señor Diego Hargreaves y de la señora Antonieta Dagnino.

ENFERMOS.—

Procedente de Punta Arenas llegado a ésta, gravemente enfermo, el señor don Eduardo Bernstein, presidente de la Junta de Alcaldes de Magallanes.

—El Gobernador de la Ligua, don Manuel A. Gaete, se encuentra muy restablecido en el Pensionado de San Vicente de Paul.

—Se encuentra enfermo de bronco-neumonía, don Exequiel Lavandero.

—Muy delicado sigue el señor Ricardo Corbalán Trumbull.

FALLECIMIENTO.—

Ha dejado de existir en Illapel, la señora Carmela Araya de Cortés Cuéllar.

El fallecimiento de la señora de Cortés Cuéllar afecta a un hogar respetable muy vinculado en esa sociedad.

Los funerales de la señora de Cortés se efectuaron el Domingo en Illapel, a los que concurrió un numeroso cortejo.

CLUB DE SEÑORAS.—

Mañana Miércoles 2 de Junio el señor Juan de Dios Vergara Salvá dictará una conferencia sobre el siguiente tema de palpitante actualidad, "Algunas reflexiones sobre el trabajo y las doctrinas del socialismo".

Se invita a todas las personas que se interesen por oír la conferencia.

—Para comodidad de las socias y de sus amigas se sirve té todas las tardes en el Club de Señoras, de 4.30 a 6 P. M.

CONSEJO NACIONAL DE MUJERES.—

Hoy Martes, a las 5.30 P. M., en el Hogar de las Estudiantes, Nataniel 181, tendrá lugar la sesión de asamblea del Consejo Nacional de Mujeres.

Se ruega encarecidamente la asistencia y la puntualidad en la hora.

VIAJEROS.—

De Punta Arenas ha llegado a ésta, la familia Blanchard.

—A Talca regresó el comandante del Regimiento Chorrillos, don Francisco Lagreze acompañado de sus hijos Margarita y Enrique.

Por la combinación transandina de hoy se dirige a su fundo en Mendoza la señora Teodora Campos de Pastor.

GENEROSA DONACION.—

Un caballero que no indica su nombre ha enviado cien pesos a la Asociación de Señoras contra la Tuberculosis, en memoria de su amigo don Ricardo Cruz Coke.

MATRIMONIO.—

Ayer contrajeron matrimonio privadamente, en Viña del Mar, don Hernán Oyarzún C. con la señora Florinda Zanetta C.

Sirvieron de padrinos, por parte de la novia, don Víctor Zanetta y señora Carlota R. de Zanetta; y por parte del novio, don Rogelio Oyarzún y doña Luisa C. de Oyarzún.

UNA COMIDA EN CHINA.—

Las grandes damas del Celeste Imperio no tenían hasta ahora que preocuparse de combinar alrededor de su mesa los fracs y los escotes como las damas europeas. En China viven separados los señores y las señoras y ni las distracciones, ni las visitas, ni las comidas reunen a unos y otras. Los altos funcionarios y los acaudalados comerciantes tienen por esto que soportar enormes gastos de casa, porque todo es doble. El señor tiene su departamento, su servidumbre y su tren especial; la señora también tiene aparte sus habitaciones y sus sirvientes, y hay potentados que se permiten tener varias esposas, cada una con su casa especialmente dispuesta. Si la señora invita a sus amigas para comer, el señor no aparece en la fiesta, y tampoco se presenta la señora cuando el marido ofrece a sus amigos una comida.

La invitación requiere una tramitación complicada, exigiendo negociaciones protocolares de que se encargan como embajadores los sirvientes más caracterizados en la casa. Llevando la gran tarjeta roja se presenta a ofrecer los humildes saludos de sus patrones, "que aspiran a la gloria de recibir en su modesto e indigno albergue a los ilustres y opulentos personajes a quienes invitan, y cuya presencia llevaría un rayo de sol a su vida sombría."

Después de un largo cambio de infinitas y complicadas fórmulas por el mismo estilo, tan necesarias allí como nuestras sencillas tarjetas de invitación y después de mil cortesías y saludos entre sus sirvientes comisionados, logran al fin que los invitados se pongan de acuerdo y designen el día y la hora de la comida.

La hora suele ser de 2 a 3 P. M. y no puede decirse en verdad si se trata de un almuerzo o de una comida, porque esos festines interminables ocupan casi todo el día. La verdad es que no hay quien resista ese banqueteo. Ciertamente no hay quien resista dos comidas en 24 horas.

A la hora indicada, más o menos, pues en China nadie está apurado, los invitados o invitadas llegan en sus literas con las cortinas bajas y se detienen ante la puerta de la casa. Un sirviente con la tarjeta de visita se precipita precediendo al visitante y se desliza por una puerta de servicio para anunciar la llegada de los invitados.

Con mucho estrépito y en medio de la mayor agitación—pues por el ruído y el aturdimiento se mide la categoría del convidado — se abren de par en par las puertas de la casa y los portadores de la litera, tomando un aire solemne y acompasado, atraviesan el primer patio, después el segundo y llegan finalmente al tercero, donde en el fondo del "yarnen" se encuentran los departamentos de las mujeres. Puestas en el suelo las literas y abiertas las cortinas, salen las invitadas y se dirigen al vestíbulo afectando cierta molestia por verse expuestas a las miradas de los sirvientes que se agrupan en el patio.

En los últimos escalones del vestíbulo la señora de la casa las espera, alardeando de la mayor indiferencia, como si ignorase cuanto en torno de ella sucede. Es del mejor tono que aparente no observar la llegada de sus huéspedes hasta que se encuentran junto a ella y comienzan los saludos. Delicado refinamiento de cortesía que tiene por objeto disminuir la molestia de las visitas obligadas a caminar cierto trayecto bajo las miradas de su visitante. Cambiados todos los saludos y cumplidos del ceremonial, y después de tomar una taza de té en el salón principal, reúnense todos en torno de la mesa laqueada, en que se sirve la comida. Consta ésta generalmente de 8 a 10 servicios sucesivos, cada uno compuesto de seis u ocho platos diferentes. Es inútil decir que no hay quien se atreva a comer de todos los sesenta u ochenta platos presentados y que vuelven casi intactos a la cocina, donde los esperan una porción de parientes pobres, clientes y criados, que se los reparten ávidamente.

Los manjares se presentan cortados en pedacitos fáciles de tomar entre las varillas, que toda mujer elegante y bien educada sabe manejar con una habilidad y desenvoltura fruto de larga experiencia. Nadie imagina la paciencia y el esmero que requiere a una china ese arte de comer bien. Sacude graciosamente sobre el plato el pedacito tomado entre las varillas, para no perder ni una gota de salsa entre el plato y la salsa de arroz que tiene en la mano, donde lo deposita un momento antes de llevárselo a la boca.

Supresión del bozo en la mujer

Para las damas que ven su belleza desfigurada por este molesto crecimiento de vello, constituirá una gran noticia saber cómo se extirpa de un modo permanente ese vello. Para este propósito debe usarse el porlac puro pulverizado, de cuya substancia casi todos los boticarios pueden venderle a usted una onza. El tratamiento se recomienda no sólo para la desaparición instantánea del vello que os desfigure, sino para matar por completo las raíces, sin que por ésto sufra la belleza de vuestra piel.

Para las madres que crían a sus hijos, únicamente recomendamos:
Obleas Lacteosas Farr
Aumentan notablemente su leche, robusteciendo al niño.
Pedirlas: Daube y Cía. y Boticas surtidas.

Semana Exclusiva en Tejidos de Lana para Señoras y Niñas
Camisetas y Boleros a $ 8.90
Combinaciones desde $ 22.50
Pantalones desde $ 17.50
Refajos franelas a $ 9.50

a $ 12.90 Bufandas cardadas
a $ 38 Casacas Gran Moda
Medias de Algodón negro $ 2.40 par
Polainas Tejidas y de Paño
CASA MUZARD

LA CAMPAÑA PRESIDENCIAL

Candidatura Alessandri

NUEVA JIRA DEL CANDIDATO

EL SEÑOR ALESSANDRI VISITARA VALPARAISO EL JUEVES PROXIMO

Lo acompañará una numerosa comitiva, compuesta de prestigiosos políticos aliancistas y representantes de sociedades obreras

LOS TRABAJOS ELECTORALES DE LA ALIANZA

El Comité Electoral de la Alianza invita al Comité de la Unión Nacional a llegar a un acuerdo para solucionar ciertas dificultades que presenta la ley de elecciones para su aplicación en la próxima campaña. — La Asamblea Liberal Aliancista elige ayer su directorio, nombrando presidente a don Tomás Ramírez Frías. — Carta de don Guillermo Bañados al señor Angel Guarello. —- Adhesiones y proclamaciones.

COMUNICACION DEL COMITE DE LOS TRABAJOS ELECTORALES DE LA ALIANZA A LOS MIEMBROS DEL COMITE DE LA UNION NACIONAL

"Señores miembros del Comité de la Unión Nacional. — Ciudad. —Muy señores nuestros:

El Comité de la Alianza Liberal que dirige los trabajos electorales del candidato a la Presidencia de la República, señor Arturo Alessandri, tiene vivo anhelo en la correcta aplicación de la Ley de Elecciones y, por consiguiente, en prevenir toda dificultad y resolver de antemano las dudas que puedan presentarse en su aplicación.

Es este un procedimiento de garantía para todos los electores sin distinción de colores políticos, que evitaría futuras reclamaciones por elecciones, y que el voto del ciudadano pueda ser desconocido por supuestas irregularidades.

Una interpretación de la Ley de Elecciones hecha de común acuerdo y con espíritu de cumplirla por los representantes autorizados de los Partido en lucha, evitaría, sin duda, muchas dificultades posteriores.

No hay uniformidad de opiniones sobre varios puntos de aplicación de la Ley Electoral. Entre estos cabe notar:

a) Si tienen derecho a sufragio los ciudadanos inscritos en 1917. Sobre este punto podemos recordar que por acuerdo de los Presidentes y Vice-Presidentes de las Cámaras no se enviaron en 1918 elementos para que sufragaran en aquellos departamentos en que no se había hecho ciertas publicaciones, y hay departamentos en que aún no se han practicado.

b) Sobre los inscritos en 1918 y 1919, hay comisiones receptoras que aceptarán sus sufragios y otras que no los aceptarán.

c) Seguramente habrá dificultades en la división de los registros en aquellas comunas de nueva creación en que se han dividido sub-delegaciones.

Como estos puntos, se presentarán seguramente otros, que es de corrección electoral solucionar desde luego, para evitar posteriores reclamaciones.

Animados de tan sanos propósitos, este Comité tiene el honor de dirigirse al que tiene a su cargo los trabajos electorales del señor Barros Borogoño para que, si lo tiene a bien, designe uno o más representantes a fin de que resuelvan las dudas que suscite la aplicación de la Liga de Elecciones, en unión d edon Víctor V. Robles, a quien la Alianza Liberal ha designado con tal fin su representante.

No duda el Comité de la Alianza Liberal que esta proposición que tiende a dar plenas garantías de corrección electoral, será aceptada.

Con sentimientos de distinguida consideración, nos suscribimos de Uds. Atentos y SS. SS.—Héctor Arancibia Laso.—Luis Aldunate. —Víctor Robles.—Guillermo Bañados".

LA JIRA DEL SEÑOR ALESSANDRI A VALPARAISO

El Jueves próximo en la mañana se dirigirá a Valparaíso, en un tren especial el candidato de la Alianza Liberal a la Presidencia de la República, señor Arturo Alessandri.

Lo acompañará una numerosa comitiva compuesta de prestigiosos políticos aliancistas y representantes de sociedades obreras de la captial.

En el vecino puerto se le prepara una gran recepción como así mismo diversos otros festejos.

El señor Alessandri permanecerá en Valparaíso hasta el Viernes en la noche, día en que regresará a la capital.

RESPUESTA DE DON ARTURO ALESSANDRI A DON ALBERTO MACKENNA S.

"Santiago, 30 de Mayo de 1920. —Señor don Alberto Mackenna Subercaseaux. — Presente.

Distinguido amigo:

En los precisos instantes en que, a mi regreso del sur, leía los ataques que se dirigen al movimiento político y social que me ha honrado convirtiéndome en su primer servidor, y cuando constataba con cuánta injusticia se pretende engañar al país, exhibiéndoseme como un peligro público, recibí la espléndida compensación de su hermosa carta, y pensé que no pueden lastimar nuestra causa ni las calumnias ni las imposturas, mientras los hombres verdaderamente modernos y bien inspirados aporten un concurso tan desinteresado y progresista como el que usted ha tenido la bondad de ofrecerme y que yo acepto con íntima gratitud.

Usted, mi querido Alberto, ha librado las batallas más tesoneras y altruistas en defensa de los intereses populares; usted, ha pedido desde hace más de veinte años en la prensa, en libros, en conferencias, aquí y fuera de Chile, que nos preocupemos de levantar el nivel intelectual de nuestra raza, de mejorar y dignificar el concepto de la ciudad, que es el hogar común; usted, no puede ser tildado por nadie en Chile de fuerza disociadora ni mucho menos de factor de transtornos.

Y porque yo participo de sus aspiraciones de bien colectivo, de dignificación de las clases populares, y porque comprendo que le rodea a usted una atmósfera de justificadas simpatías entre quiénes anhelan progreso local, salud y cultura para nuestros conciudadanos, he comprendido la importancia que reviste su adhesión tan espontánea y que me llega en momentos muy oportunos, en los mismos momentos en que los adversarios de nuestra causa sueñan con adulterar la índole fundamental del movimiento que debemos y necesitamos encauzar.

Tiene usted sobrada razón para afirmar que países como el nuestro necesitan introducir en la gestión superior de sus destinos, iniciativas, energías, actividades robustas; y yo recojo esta gentil alusión expresándole que, sin jactancias pueriles, me considero todavía en aquel período de la existencia en donde aún no aletea pesadamente el crepúsculo de la senectud; y convencido de que hay en el fondo de todos los problemas esenciales de nuestra patria algo que pudiéramos llamar cuestión de dinámica política, social y económica, abrigo la certidumbre de que no me faltarán alientos vigorosos para entregarme, sin vacilaciones, a la grande obra de acelerar la resolución de los numerosos proyectos que requiera la prosperidad y el desenvolvimiento pacífico del país.

Le reitero, pues, mis agradecimientos por su valiosa adhesión, honor y estímulo para su amigo afectísimo. (Firmado). — **Arturo Alessandri**".

CARTA DEL SEÑOR GUILLERMO BAÑADOS AL SEÑOR ANGEL GUARELLO

La siguiente carta ha dirigido el presidente del Directorio General del Partido Demócrata, señor Guillermo M. Bañados, al Consejero de Estado, don Angel Guarello, con motivo de su comunicación telegráfica publicada en los diarios de ayer:

"Secretaría General del Partido Demócrata. — Santiago, 31 de Mayo de 1920. — Señor don Angel Guarello. — Valparaíso. — Correligionario de todo nuestro respeto y consideración: Este Directorio General se ha impuesto con viva complacencia de su telegrama de ayer y agradece la nueva prueba que usted dá al Partido de su amor a la causa y de la solidez de sus principios liberales.

"Lamentamos muy sinceramente que el mal estado de su salud, no le permita hacer la proclamación del señor Alessandri en ese puerto a nombre de todos los partidos que constituyen la Alianza Liberal, ya que éste era un legítimo anhelo de nuestro Partido y un acto de deferencia que mucho hemos agradecido de parte de nuestros aliados.

"Su alarma por las medidas de presión que a toda costa tiende a ejercitar el Gobierno, en la hora presente, es muy justa, y aplaudimos su franca decisión de tomar su puesto en el ejército activo de la campaña actual, porque apreciamos debidamente, cuánto vale su esfuerzo, su acción personal y su consejo en esta lucha de caracteres tan acentuados como hacía tiempo no se veía en el país.

"Es un deber nuestro dejar constancia que su acción en la defensa del respeto a la libertad electoral encontrará un cooperador decisivo y eficaz en nuestro Ministro, señor Concha, que en todo momento ha inspirado sus procedimientos en bien de nuestra colectividad política y al respeto y garantía a las leyes que aseguren la tranquilidad pública y la libertad de los ciudadanos para el ejercicio de sus derechos políticos.

"Este Directorio General no señala a usted un puesto determinado de combate, sino que le da amplias facultades para que tome aquel en que crea más útil y eficaz su acción, que en mucho estimamos.

"Renovando a usted nuestras consideraciones de estimación y aprecio, nos subscribimos atentos correligionarios y S.S. S.S. (Firmados). — **Guillermo M. Bañados, Teodoberto Alvarez, Juan Araya Escón, Julio Ramírez**".

DESGRACIADO INCIDENTE EN PUENTE ALTO

La policía carga, hiriendo de gravedad a numerosas personas

Anteayer ha ocurrido en Puente Alto un incidente lamentable de graves consecuencias.

El Domingo último, según se nos informa, una comisión enviada por la Unión Nacional, se había dirigido a aquella localidad para proclamar la candidatura de don Luis Barros Borgoño.

En el mismo día se organizaba en Puente Alto una manifestación de adhesión a la Alianza Liberal.

Los manifestantes, nos agregan nuestros informantes, en forma tranquila se reunieron en la plaza del pueblo vivando al candidato de la Alianza.

Sin embargo, el comandante de policía, señor Braulio Monreal, considerando tal vez que no era propio vivar a la Alianza el día de la proclamación de don Luis Barros, con toda la tropa y algunos policiales de Pirque y Florida arremetió contra el pueblo y golpeó al presidente del Partido Demócrata, y regidor municipal, señor Arturo Peña.

El causante de estos atropellos, ha sido, según se nos informa, el primer Alcalde de Puente Alto, quien dió la orden de cargas.

De resultas de la refriega, resultaron heridas las siguientes personas:

Arturo Peña, regidor demócrata. El comandante de policía se ensañó en él, causándole algunas heridas y contusiones graves.

Manuel Milo, con cuatro heridas graves.

Angel Custodio Sánchez, herido en la cabeza y en el cuerpo.

Arcides González, herido en una mano.

Pedro Godoy, con contusiones en la cabeza.

A. Valenzuela, heridas en la cara y el cuerpo.

Elsa Clavijo Morán, heridas de sable.

Y dos niñas más, cuyos nombres no se ha podido establecer, varios contusos y un desconocido, sumamente grave, que ha sido traído a Santiago.

El Presidente del Partido Demócrata, señor Bañados, conferenció ayer con el Ministro del Interior sobre estos sucesos, pidiéndole la suspensión del comandante Monreal.

A PROPOSITO DE UN COMPUTO ELECTORAL

Hemos recibido la siguiente carta:

"Santiago, Mayo 31 de 1920.— Señor Director de LA NACION.— Presente.

Muy señor mío:

Los pronósticos para la campaña presidencial publicados en LA NACION del 29 de Mayo, parecen por lo que respecta a algunos departamentos, especialmente destinados a perturbar el criterio de los dirigentes aliancistas. Aún cuando creo que ellos no se dejarán engañar por las sugestiones del éxito de los números, no resisto al deseo de probar cuán errados son esos cálculos en la parte en que se refieren al departamento de Santiago.

Tomando como base las elecciones de diputados de 1918, y calculando sobre el total de votos que cayeron en las urnas electorales, dividiéndolos en aliancistas y coalicionistas, según la filiación actual de los candidatos de entonces, resulta que la Alianza no puede aspirar a los 18 electores que se le asignan, sino, y en el mejor de los casos, a quince.

En efecto, los números siguientes lo demuestran:

Votos uninistas:
Peragallo, Reyes del Río, Errázuriz, Claro, Silva Cortés, Herrera Lira, Irarrázaval, Alamos y demás candidatos derrotados 182,817

Votos aliancistas:
Aguirre, Celis, Arancibia, Adrián, Ramírez, Martínez, Marchant, y demás candidatos derrotados 111,965

Proporción matemática:
Unión. 24.18
Alianza 14.81

Agradeciéndole, señor Director, la publicación de estas líneas, se subscribe de Ud. atto. y S. S. — **Un aliancista de verdad**".

EL DESTINO, ALESSANDRI Y LA PATRIA

El señor Cosme D. Lagos ha escrito para la revista "La Voz Popular" que dirige don Guillermo Bañados el siguiente artículo titulado "El Destino, Alessandri y la Patria":

Tres fuerzas morales inmanentes o entidades conscientes primordiales rigen constantemente las humanidades de los mundos, conduciéndolas a su infinito desarrollo o perfeccionamiento: el Destino, la Voluntad y la Providencia.

El Destino es, digámoslo así, la resultante actual de los hechos pasados; la Voluntad es la obra presente para lo futuro; la Providencia es la acción equilibrante de siempre.

Un Destino es un sello o signo impreso ya, como una Voluntad es un signo o sello que actualmente se modela .

Queremos ser lacónicos para llegar a nuestro objeto.

Una silueta, un gesto, una fisonomía, una cabeza, una mano, un nombre son o contienen un sello, un signo, y saber entenderlos o comprenderlos es poder conocer destinos o verdades...

¿Habrá necesidad de que, aquí, repitamos que nosotros, por medio del anagrama,— obtenido de diferentes nombres,— hemos hecho públicos diversos oráculos o pronósticos exactos?

Sábese en nuestro país, y en el extranjero mismo, que, al principio de la guerra mundial, nosotros, de los nombres de la entidad aliada: Francia, Inglaterra, Rusia, obtuvimos el claro y feliz vaticinio:

Será rica liga: triunfarán!

¡Y así fué!

Y publicamos otros más, como igualmente respecto de la entidad contraria: Alemania, Austria y Turquía, los que fueron claros, también, y, naturalmente, adversos.

(Véase "Las Ultimas Noticias" del 27 de Marzo de 1915, o mejor los números 4 y 11 de nuestro revista "La Flor", de Enero y Septiembre de 1918, respectivamente).

En dos contiendas presidenciales pasadas, hemos publicado numerosos anagramas de hombres públicos, los que hasta merecieron elogios, por su exactitud, de conocidos escritores y personalidades.

(Véase "La Ley" del 11 de Mayo de 1906, "Las Ultimas Naticias" del 5 y 12 de Mayo de 1915 "La Gaceta Militar" del seis y "La Mañana" del 7, etc.).

Pues bien, ahora en esta nueva contienda por la Presidencia de la República, hemos querido conocer del mismo modo el vaticinio anagramático con relación al candidato:

Arturo Alessandri Palma y, obtuvimos esta clara certeza:

Sí, Arturo Saldrá en Palma.

Las mismas 21 letras en el uno y en el otro.

Palma, ya se sabe, es triunfo, victoria .

Nótese que el apellido Alessandri da las tres palabras: Sí, saldrá en... completando el sentido de ésto su apellido segundo, además de que se le designa, sencilla y familiarmente por su nombre de pila, Arturo, como candidato popular que es...

Y ¿qué hará él, qué debe hacer? Otro vaticinio o pronóstico nos dice luminosamente:

Su rol: sanar la patria de M....

Incompleta la frase aún, pero claro el sentido, por completo, como va a verse.

¿Qué significa o indica esa m sueltaҒ

Tratándose del rol u obligación de sanar, es evidente que mal o males; además se trata de la patria y, para ella, lo que se contempla siempre no es otra cosa que bien o mal.

Le corresponde, pues, sanar o curar la patria de malo o males, según se lo señala perentoriamente el destino, por medio de su propio nombre; y todavía, no tenemos necesidad de pedir prestado a nada ni a nadie ese al o ales que falta, hasta tomar para completar la frase las propias primeras letras de Al es sandri. A voluntad puede tomarse al o ales: ¡ahí están!

Innegablemente, es luminoso el vaticinio resultante:

Su rol: sanar de males la patria.

Otro pronóstico análogo dice aún.

Su rol: dar más en la patria:

¡Oh, y cuán necesario es; se ha dado tan poco siempre, relativamente a la riqueza y potencialidad productora de Chile, por las señoras cabezas gobernantes o dirigentes!

Cosme D. Lagos.

PROCLAMACIONES Y ADHESIONES

Curicó.— Arturo Alessandri. — Asamblea Liberal Tutuquén reunida hoy numerosa asistencia proclamó solemnemente su candidatura presidencia República. Hiciéronse fervientes votos porque 25 de Junio véanse realizados sus anhelos que son los nuestros.— Julio Nilo, presidente.— Antonio Court, vice-presidente.— Onofre Alcaino, secretario.

Collipulli.— Arturo Alessandri. — Efectuóse proclamación numerosa concurrencia pronunciánronse fogosos discursos sacaremos los tres electores. Saludos.— Celinod Muñoz.

Collipulli. —Comité Alianza Liberal.— Este momento proclamóse Alessandri reina gran entusiasmo Collipulli no desmentirá su probado liberalismo. Saludos.— Celinod Muñoz.

Temuco,— Junta Ejecutiva Alianza Liberal.— De Cherquenco: hoy proclamóse solemnemente con gran concurrencia de radicales y aliados candidatura egregio ciudadano Arturo Alessandri.— Ernesto Benke, presidente Asamblea Radical.— Noél Landa, secretario.

San Antonio. —Héctor Arancibia Laso.— Comunico a Ud. que hoy proclamóse pública y solemnemente candidatura Alessandri en medio entusiasmo pueblo San Antonio. — Streeter Vicuña.

Serena.— Arturo Alessandri. — Asamblea Radical Algarrobito felicita candidato Alianza Liberal por jira triunfal sur de Chile. En sesión propaganda y al leerse telegrama diputado Somarriva poniendo fuerzas propias y de senador Gatica órdenes único candidato liberal prorrumpió grandes aplausos saludando.— Aníbal Mery, presidente.— Pedro Salcedo, secretario.— Juan Antonio Thenoux, Tomás Oliveros, Manuel J. Carvajal, Demetrio Rebolledo, Ramón Ortiz, Adolfo Pasten, Antonio Castillo, Víctor Carvajal, Venancio Zepeda, Manuel Cerda, Marcos González, Anselmo Rodríguez, Gualberto Ríos, José Rojas, Isaías San Francisco, Rosario Contreras, Arturo Urtubia, Pedro Castillo, Juan Alvarez, Alfredo Munizaga, Tomás Santana, Mariano Robles, Domingo Ríos, Manuel Aguirre, Tiburcio Castillo, Manuel Castillo, etc., siguen firmas.

—"Maullín. — Arturo Alessandri. — Tengo especial agrado comunicar a usted que Asamblea Liberal sesión anoche confirmando acuerdos anteriores proclamó solemnemente y gran entusiasmo su candidatura presidencial, designándose Comité tendrá su cargo trabajos electorales destinados afiansar s utriunfo que será el de liberalismo chileno. —Eusebio Alvarez. —Plutarco Toledo".

—"Maullín. — Comité Aliancista Asamblea Liberal sesión anoche proclamó con gran entusiasmo candidatura don Arturo Alessandri abrigándose Comité dirección trabajos electorales. — Eusebio Alvarez, presidente. — Plutarco Toledo, secretario".

—"Temuco. — Arturo Alessandri. — Ayer fundóse Vicuña Centro Libertad pro-candidatura Alessandri compuesta juventud radical, demócrata y liberal firme propósito apoyar decididamente al hombre que encarna ideales progreso y bienestar Patria. —Salud. —Aquiles Vivanco, presidente. — Cornelio Rarmonot, vice-presidente. —A. Villagrán, secretario.—Fernando Vargas, tesorero. —Ermerildo Guzmán.—José Angel Rodríguez y Pedro Bermedes, directores".

—"Parral. — Arturo Alessandri. —Centro Propaganda Juventud Radical de Parral, reunida grandiosa asamblea proclamóle candidato presidencia República. Salud y gloria. —Juan Ramón Mota".

—"Putaendo. —Héctor Arancibia Laso. — Asamblea Radical departamentos numerosa sesión proclamó hoy candidatura Alessandri delirante entusiasmo. Saludos. — Urrutia, presidente. —Argadoña, secretario".

—"Talcamarida. — Arturo Alessandri. — Radicales Talcamavida número mayor a doscientos proclamado hoy candidato p dencia de la República en m más intenso entusiasmo popul vandósele eminente hombre p co presenta salvación Patri Juan Francisco Sanhueza, p dente. —Tomás Varela, secre —Emilio Vera Garcés y Juan Carrasco, comité delegados Co ción. —Emilio y Gilberto Sa za de Gomero. —Carracciolo M do, Chiguayante".

—"Serena. — Arturo Alessa —Asamblea Radical la Pamp licita popular candidato y fu Presidente de Chile don Ar Alessandri. —Luis Escribar, p dente. —Federico Peralta, secr rio. —Asambleistas: Liborio ralta, Juan Peña y Lillo. —Pr Alcalde Francisco Carrasco. — más Figueroa. —Manuel Arc Luis Peralta Astudillo. — P Adaros. —Antonio Guzmán. — tonio Cortés. —Juan Briceñ Diego Honores. —Gilberto Le Juan Pizarro. Juan Santander José Acosta. —Carlos Parra Ramón Rodríguez. —Víctor L —Juan de la Cruz Cortéz —J Céspedes. —Juan Vega. —Ma Rojas. —Alberto Reyes. Juan to. —José Codocedo. —Ar Trigo. — Manuel Salfate. — món Castro. —Luis Torres. — Godoy. —Marcelino Rodríguez Juan Cuéllar. —Carlos Briceñ Manuel Diego Zenteno. —Alf Rojas. —Florentino Alvarez. — Flores. —Juan Parra. —Fidel C paña. —Juvenal Segovia. —Fl tino Rojas. —Marcos Avales Epifanio Rojas. —Félix Iter. — vino Callejas. —Hipólito Días Froilán Flores y otros".

—"Valdivia. — Arturo Aless dri. — Mi adhesión incondic como presidente balmaced aliancista de Loncoche, pues ello representa verdadera de na gran Presidente que inmo lizó su nombre en defensa d democracia chilena. Que su tri fo sea como lo espero y dese felicidad de Chile.—Carlos se".

—"Calbuco. — Arturo Ales dri. — Los liberales democrát aliancistas reunidos anoche aclamación unánime procla

Candidatura Barros Borgoño

LA JIRA DEL CANDIDATO

Ayer fué proclamado en Linares y Curicó. — Hoy pasará a San Fernando y arribará a Santiago, a la Estación Mapocho, a las 7 P. M. — Sus partidarios le preparan una recepción. — El próximo Domingo se celebrará una asamblea en el Teatro Artur Prat.

La jira del señor Barros Borgoño

En Linares

Según noticias llegadas a la Secretaría de la Unión Nacional, a las once de la mañana arribó la comitiva del señor Barros Borgoño a Linares. La estación se encontraba repleta de gente que desbordaba a los alrededores. Todos llevaban banderolas chilenas que contribuían a dar a la estación un hermoso aspecto.

Al descender del tren el señor Barros Borgoño, dos bandas de músicos rompieron en los acordes del Himno Nacional.

A la salida de los andenes se hallaba apostada una enorme cantidad de campesinos a caballo con banderolas, que formaban calle para que pasara el candidato. Más de seis mil almas formaban un colosal desfile detrás de la columna encabezada por los huasos y que presidía don Luis Barros con su comitiva.

Cuando llegó la comitiva, el Teatro Victoria estaba ya enteramente repleto y varias damas ocupaban los palcos.

El candidato señor Barros Borgoño avanzó hasta el proscenio entre los vivas de todos los presentes y los acordes del himno nacional. Tomaron colocación en rededor del señor Barros, entre otros, los señores: Francisco Valdés Cuevas, Alfredo Barros Errázuriz, Joaquín Echenique, Joaquín Walker, Gonzalo Bulnes, Manuel Isidoro Cruz, Manuel Rozas Ariztía, presidente de la Agrupación Conservadora, don Nicolás Vilugron; presidente del Directorio Departamental Liberal Democrático, don Ladislao Valenzuela; presidente de la Agrupación Nacional, don Manuel Salgado; presidente del Directorio Liberal Departamental, y los señores Belisario Cohen, Francisco Valdivieso, Francisco A. del Canto, Miguel Ferrada, Carlos Alamos, y demás miembros de la comitiva que acompañan al señor Barros Borgoño.

Abrió la asamblea don Carlos Alamos en un discurso que fué muy aplaudido.

Contestóle el candidato señor Barros Borgoño. La elocuente improvisación del señor Barros fué interrumpida varias veces por vivas y aplausos y al terminar, todos pusiéronse de pié para aclamarlo. Las damas asistentes lanzaron desde sus palcos una lluvia de flores.

Habló en seguida el senador don Enrique Zañartu. Debido a la premura del tiempo hubo de suspenderse la asamblea para que el señor Barros y su comitiva pudieran asistir al banquete que le tenían preparado en el Hotel Central.

El banquete fué ofrecido por don Manuel Isidoro Cruz en elocuentes palabras que merecieron un franco aplauso de la concurrencia, y fueron contestadas por el Sr. Barros Borgoño en una vibrante improvisación que levantó el entusiasmo de la sala. Usaron en seguida de la palabra los señores Bulnes, Walker Martínez y Zañartu.

A la mitad del banquete entraban las señoras y señoritas Luzmira Encina de Valenzuela, María Soto Zaldívar de Casanueva, Elena Gormaz de Valdivieso, Carolina Avila de Dueñas, Deidamia Vallejos de Morán, Amanda Ureta de López, Sara Valdivieso, Enriqueta y Dominga Cuellar Ibáñez, Leonor Ferrada de Osorio, llevando un precioso ramo en forma de barco hecho con copihues blancos y rojos, sobre un tul azul, emblema de los colores chilenos. La niñita Olga Valdivieso Gormaz le ofreció al señor Barros Borgoño en nombre de las damas de Linares ese hermoso ramo. El señor Barros abrazó a las damas y le dió un beso cariñoso a la chiquitina, mientras la concurrencia arrojaba flores a las damas. En seguida la señora Ester Urzúa de Contardo y la señorita René Urzúa entregaron al señor Barros otro ramo de flores en nombre de las familias de la sociedad. Después usaron de la palabra don Vicente Vial, don Guillermo Dartnell, don Francisco del Campo y don Alfredo Barros Errázuriz.

En Curicó

Al arribar a los andenes de la estación de Curicó, el tren especial que llevaba a la comitiva del señor Barros Borgoño, éste fué aclamado estruendosamente. El señor Barros y comitiva fueron invitados a una copa de champagne al Centro Liberal.

La candidatura del señor Barros fué proclamada después en un teatro de la localidad. En la noche se le ofreció un banquete.

Las últimas noticias

Desde Curicó se anuncia que hoy Martes a las 7 de la tarde llegará a Santiago la comitiva del señor Barros Borgoño en su tren especial a la Estación Mapocho, donde lo irán a esperar sus partidarios.

Las juntas ejecutivas de los partidos de la Unión Nacional, la Asamblea Liberal, el Centro Liberal, el Centro Liberal Democrático, el Centro de Estudiantes talquinos y otras instituciones, han invitado a sus correligionarios a la recepción del señor Barros Borgoño.

PARTIDO LIBERAL

CENTRO LIBERAL

(Versión oficial)

Anoche celebró sesión esta institución política, presidida por don Ismael Edwards Matte, actuando de secretarios los señores Belisario Prats González y Guillermo Vi Lira.

Leída y aprobada el acta d sesión anterior, se dió cuenta una comunicación del Centro L ral de Curicó, con la que com una adhesión entusiasta a la ca datura de don Luis Barros B ño; de un informe de la com de admisión de socios favorable ra los señores Jorge Infante, nuel Ibarra, Rafael Sotomayor, lio Letelier, Gregorio Amunáte Humberto García, Alberto Ley Jorge Lezaeta, Carlos Vial y A García; de una carta del señor T filo Ruiz Rubio, en la que pide le borre de los registros del C y de las siguientes solicitudes admisión: Juan Infante Reyes, C los F. Borgoño, Luis Correa Hernán Videla Lira, Domingo S María S. Prestaron la promesa estilo, quedando incorporados Centro, los señores Luis H. B W. y Guillermo Miquel.

En la hora de los incidente puso en discusión la renuncia señor Ruiz Rubio, la que quedó ra ser tratada en la sesión pr ma a pedido de varios socios.

Entrando a la orden del día suscitó un largo debate sobre a lidad política, en la que tom parte varios miembros del Centro

Se acordó dejar constancia e acta de la protesta del Centro los desmanes cometidos en alg provincias del sur, por los ele tos alessandristas.

A indicación del presidente, vantó la sesión para constituirse comité con el objeto de orga los trabajos electorales de la didatura del señor Barros Borg

ASAMBLEA DE SAN MIGUEL

Se ha citado a los liberales un tas de la Comuna de San Migu una reunión preparatoria para nizar la asamblea de este partid ponerse de acuerdo para la elec de Directorio.

Esta reunión tendrá lugar e local provisorio, Llano Subercas 312, a las 2 P. M., el Jueves Junio de 1920.

PARTIDO LIBERAL-DEMOCRAT

ASAMBLEA DE SANTIAGO.— ha citado a sesión para maña las 9 P. M. al Directorio d Asamblea y a los presidente los comitées comunales.

Local de reunión, Club Pres Balmaceda, Compañía 1238.

9.a COMUNA.—El Miércoles Junio, a las 6 de la tarde, se re el directorio comunal, para c nuar tratando asuntos de impo cia, relacionados con los tra electorales a favor del señor rros Borgoño.

La reunión se verificará en cal del Club Presidente Balma Compañía 1238.

PARTIDO CONSERVAD

EN EL TEATRO ARTURO P

—El Domingo, a las 2 de la se celebrará un comicio en el tro Arturo Prat, que como s puede contener más de cuatr concurrentes. Vendrán formad cuadrones ciudadanos formad montados de las comunas rural cinas.

En esta asamblea, los ele populares proclamarán la ca tura del señor Barros Borgoñ

LA COLECTA

DE LA SOCIEDAD

PROTECTORA de la INFANCIA

Destinada a dar hogar a ochocientos cincuenta niños pobres, tendrá lugar el próximo Miércoles 2 de Junio.

La Sociedad invoca la caridad pública

Hace cuatro años asilaba **cuatrocientos niños**; hoy alberga **ochocientos cincuenta**, y es notorio que el costo de la alimentación ha más que triplicado, Necesita, pues, la Sociedad gastar seis veces más que antes, situación que solamente podrá salvar la generosidad de todos.

Por otra parte, se avisa a las Mercerías y Casas de comercio que quieran contribuir a nuestra colecta, que la Sociedad necesita para su nuevo edificio, entre otras cosas, lo siguiente:

6 tinas de baño, 8 españoletas, 200 picaportes niquelados zapo, 120 picaportes niquelados de plancha, 6 quintales pasta pintura blanca 4 estrellas, 8 tarros aceite, 3 cajones de aguarrás, 10 lavatorios, 10 w. c., 2 califones, 100 lamparillas de 100 bujías medio watt, Cemento.

CRIADERO DE ARBOLES SANTA INES (NOS)

ORDENES: Al Administrador, Nos o al Agente General Sr. Eladio Vicuña, Agustinas 1150 - Casilla 1417 - Santiag

Hoy como ayer, mañana como hoy y siempre igual la

MALTA COUSIÑO

es sin rival.

REPUESTOS LEGITIMOS FORD
De la "Ford Motor Company"

100% mayor duración que cualquier otro.
Iguales en material y resistencia a los originales del coche.
Usando sólo estos repuestos, su coche siempre marchará bien.
En venta exclusivamente en nuestro Almacén y Sucursales: Delicias 2474 y San Miguel esquina de Moneda.

DEPARTAMENTO DE AUTOMOVILES
CATEDRAL 1037
GIBBS & Co.

su candidatura a la Presidencia de la República.—M. Cárdenas. —Díaz Ramón Muñoz".

—"Ancud. — Héctor Arancibia Lazo.—Con numerosa concurrencia, gran entusiasmo agrupación democrática procedió proclamación candidatura Presidente de la República eminente ciudadano estadista don Arturo Alessandri, haciendo todos formal promesa trabajar con decisión y entusiasmo por triunfo nuestro candidato que considerámosla como triunfo democracia. — Jorge Villarroel, presidente.—E. Muñoz García, secretario.—Arsenio Cuitiño, secretario".

—"Santa Bárbara. — Arturo Alessandri. — Asamblea Radical esta comuna, en sesión solemne celebrad aayer y en medio delirante entusiasmo, proclamó su candidatura Presidencial. No es honroso poner este hecho en su conocimiento. Saludándolo respetuosamente.—Nicolás Monje, presidente.—Angel C. León, vicepresidente. — Dositeo García, secretario".

—"Hualqui.— Arturo Alessandri.—La Asamblea Radical de este pueblo con todo entusiasmo proclamó a usted candidato a la Presidenci de la República.—Manuel Vera, presidente.—D. Espinoza A., secretario".

—"Andes. — Arturo Alessandri. — Asamblea Radical de las Juntas "San Felipe". En solemne sesión proclamó su candidatura a la Presidencia de la República augurándose completo éxito, manifestándole nuestra entusiasta adhesión.—Ignacio Ramírez, presidente.—Alfonso Foncea, secretario".

—"Antofagasta.—Arturo Alessandri. — Organizado Centro de Propaganda Balmacedista, yo como secretario y correligionarios todos lucharemos con denuedo y entusiasmo por el triunfo de su candidato que será el triunfo de la Alianza Liberal.—Modesto Mella".

—"Calera. — Arturo Alessandri.—Aliancistas de verdad y patriotas, que estarán siempre dispuestos rendir todo por la patria lo saludan.—Eduardo Lefort, Rafael Martínez C., Lautaro Benham, Rómulo Demuth Vallarino, Luis Zavala, Hugo Basso, Augusto Grove, Ramón Rodríguez, B. Chaparro, Luis Solari, Eliseo López, Humberto Muñoz, Jesús Henríquez, Andrés Merello, Custodio Martínez, Luis A. Díaz, Luis Caminaña, Ricardo Bey y Basso, Luis Medina, Arturo Mandujano, Ramón Pinto Cruz, Eduardo Pinto Cruz, Manuel González, Luis Martínez, Julio Chaparro, Germán Mecino, Primo Ghirardi, Horacio Marillaman, Justo Pastor Riquelme, Luis Arce, Delfín Olivares, siguen más de 200 firmas".

OTRAS NOTICIAS

Comité Obrero Ejecutivo. Candidatura Alessandri. — Desde esta fecha, el Comité sesionará todas las noches a las 7 1|2 P. M., en Delicias 2814.

La correspondencia debe dirigirse al número indicado.

Los señores miembros de este Comité quedan notificados con este aviso para su concurrencia diaria a sesión.

El libro abierto para anotar las adhesiones, está a disposición de los ciudadanos que quieran cooperar al triunfo del ciudadano Alessandri.

Los firmantes deben de ser completamente libres y con derecho a voto.

El Comité en el próximo 25 de Junio votará por candidatos propios a electores de Presidente, porque así lo exigen las fuerzas sociales organizadas para asegurar el triunfo que aspira.

Comité Aliancista de la 3.a Comuna. — Este Comité cita a una Asamblea que se verificará el Jueves a las 10 de la Mañana, en el Teatro Yungay (Plaza Yungay), a todos los elementos aliancistas de la comuna.

Esta reunión tendrá por objeto organizar los comitees de propaganda, Liga contra el Cohecho y regimientos de defensa contra la compra de votos.

Se nos encarga invitar especialmente a la juventud aliancista que no esté inscrita en los registros electorales.

Se cita al Directorio para hoy a las 9 1|2 P. M. en el local de la secretaría. — **El Comité.**

Juventud aliancista de Linares.—Hoy, a las 9 1|4 de la noche, debe reunirse en los salones del Club Radical, los jóvenes aliancistas de Linares.

El objeto de la reunión es tomar los últimos acuerdos relacionados con el viaje del Jueves.

Las inscripciones para el viaje se reciben en Prat 14, y se cierran hoy.

Gremio unido de chauffeurs

Cítase a reunión del gremio en la Secretaría: San Pablo N.o 1549, entre Manuel Rodríguez y San Martín para hoy a las 9 P. M., aunque llueva, para tratar el día de la proclamación del candidato señor Arturo Alessandri y tomar acuerdos sobre los trabajos políticos. A esta reunión concurrirá el Comité de Tranviarios para ponerse de acuerdo para proclamar juntos la candidatura del señor Alessandri.

Se recomienda la asistencia.

Gremio de electricitas

Se ha citado a una asamblea amplia para el Miércoles 2 de Junio a las 8 P. M., aunque llueva, en el local social del Consejo Federal N.o 10 de Electricistas, Zañartu N.o 1080.

En esta reunión se nombrarán los delegados ante el Comité Obrero pro-candidatura aliancista.

PARTIDO LIBERAL

ASAMBLEA LIBERAL ALIANCISTA.—Anoche se reunió esta institución política con numerosa asistencia, con el objeto de verificar el escrutinio y hacer la proclamación del Directorio que regirá sus destinos por el período reglamentario.

Practicado el escrutinio resultó elegido por inmensa mayoría el siguiente Directorio:

Presidente, don Tomás Ramírez Frías.
Vice-presidente, doctor don Jorge Lezaeta Rivas.
Vice-presidente, don Ernesto Barros Jarpa.
Secretario, don César Jiménez Fuenzalida.
Pro-secretario, don Francisco de la Cuadra Salas.
Tesorero, don Sergio Melo Lecaros.
Directores, don Pedro Letelier Elgart, don Osvaldo Marín, don Belisario Díaz Ossa, don Julio Zúñiga Morán, don Alejandro Greek Cross, don Jorge Gallardo Nieto, don Alfredo Urzúa Urzúa, don Virgilio Opazo Bernales, don Bernardo Rozas Claro y don César Fuenzalida Correa.

El señor Ramírez Frías expresó su agradecimiento por la designación que había recaído en su persona y manifestó que para él era un motivo de especial satisfacción volver a la presidencia de esta Asamblea, cuando ya se encontraba depurada de los elementos coalicionistas que existían en su seno.

Luego hizo una interesante disertación, demostrando la carencia de fundamento con que algunos espíritus pesimistas juzgaban al Partido y su obra. Dijo que era muy preferible la definida situación actual en que cada hombre ha demostrado ser lo que es, a la antigua mezcla en que se confundían, bajo una misma bandera, los verdaderos liberales y los que no lo eran.

El Partido, agregó, nunca dejará de tener una gran misión que cumplir, pues, aún le faltan puntos esenciales de su programa que realizar. Y, aún cuando fueran alcanzadas todas las finalidades que en la actualidad persigue, tendría siempre al frente la tarea de defender sus conquistas contra los ataques reaccionarios. No es el Partido un grupo de hombres dispuestos a figurar tanto en un bando como en otro, según han querido asegurarlo los adversarios del liberalismo.

En seguida se acordó comisionar al Directorio, a fin de que en una fecha próxima proceda a organizar la fiesta pública con que la Asamblea hará la proclamación solemne de la candidatura de don Arturo Alessandri a la Presidencia de la República.

Por último, se fijaron los días Miércoles, Jueves y Viernes de la presente semana para efectuar la votación con el objeto de designar el delegado de esta Asamblea al Directorio General.

Se pone en conocimiento de los señores miembros de la antigua Asamblea Liberal, que para pertenecer a esta Asamblea Aliancista necesitan únicamente pasar a firmar sus registros, que se encuentran en la secretaría general de la Alianza Liberal, Bandera 633.

Sesión de Directorio.—Se cita a sesión al Directorio de la Asamblea Liberal Aliancista para hoy, a las 6 P. M., en Bandera 633. Se encarece la asistencia.

PARTIDO RADICAL

ASAMBLEA GENERAL. — Para hoy Martes, a las 9 y media P. M., en el Club Radical, ha sido citada esta institución política.

Tabla: I. Programa de trabajo de la nueva Mesa Directiva.

II. Acuerdos relativos a la actitud del Centro ante la próxima campaña presidencial.

En esta sesión deberán prestar la promesa de estilo e incorporarse a la institución las personas que han presentado solicitudes últimamente y que ya han sido aceptadas.

CENTRO DE PROPAGANDA DE LA 7.a COMUNA.—Se cita a sesión a los miembros de este Centro y a las personas que simpaticen con la candidatura de don Arturo Alessandri, residentes en esta comuna, para el Miércoles 2 de Junio, a las 6 P. M., en el Club Radical, Ahumada 242.

El objeto de esta sesión es designar a las personas que tendrán a su cargo las funciones inherentes a la elección presidencial.

PARTIDO DEMOCRATA

CENTRO PORTEÑO DE LA DEMOCRACIA. — Este centro político cita de una manera especial a todos sus asociados a una asamblea para hoy Martes a las 8.30 P. M., en su secretaría, Rosas 1049.

Se tratará de la jira a Valparaíso y de la inscripción de los adherentes que deseen concurrir a la proclamación de la candidatura de don Arturo Alessandri que se llevará a efecto el Jueves 3 del presente, e incribir a los correligionarios que, por estar inscritos en Valparaíso y tengan derecho a sufragio, puedan ir a cumplir con su deber cívico.

Se acordará también la insignia que la corporación llevará a Valparaíso.

AGRUPACION DE SAN JOSE DE MAIPO.—Don Guillermo M. Bañados, presidente en ejercicio del Directorio General del Partido Demócrata, ha recibido el siguiente telegrama de la agrupación demócrata de San José de Maipo:

"San José de Maipo, Mayo 31 de 1920.—Guillermo Bañados.— Santiago.

Los demócratas suscriptos adhieren con todo entusiasmo a la candidatura presidencial del eminente ciudadano don Arturo Alessandri.—(Firmados).—Manuel Moreno, presidente.—César Bravo, secretario. — Miguel Moreno, tesorero.—Hipólito Oyarzún, Onofre Marchant, Ladislao Emilio Mecina, correligionarios. — Joaquín Alvarez, Ernesto Alvarez, lez, Carlos Segura, Manuel Benavides, Gil Figueroa, Aníbal Cerda y Joaquín Espinosa."

Ventura Espinosa, Ramón Espejo, Rosendo Contreras, Hermenegildo González, Felipe González, Arturo González, José Hernández, Máximo Hernández, Bautista Jara, Pedro Orellana, Custodio Ortega, José M. Ramírez, Manuel Rosas, Julio Robles, Juan Valenzuela, Justo Valenzuela, Felipe Valenzuela, Pedro Valenzuela, Juan Yánez, Nicanor Muñoz, Germán Salazar, Luis Acevedo, Francisco Catalán, Salomón Rodríguez, Bruno Moyeas, Alfredo Rumi, Juan Reyera, Alfredo Beiza, Antonio Pérez, Manuel Berríos, Moisés Gana,, Marcial Robles, Plácido Barrientos, Zenón Salinas, Armando Gómez, Adolfo Flores, Juan Lopelegui, Carlos Uribe, Rafael Vargas, Rosendo Abarca, Juan Andrades, Ulises Alfaro, Jacinto Robles, Alberto Mancilla, Germán Morales, Germán Viera, Luis Herrera, Manuel González y Carlos Segura."

6.a COMUNA.—Anoche celebró reunión el comité demócrata de esta Comuna pro-candidatura de don Arturo Alessandri, compuesto por los señores Demócrito Silva, Luis Planells y Antonio López y asistencia de numerosos asambleístas, a fin de tratar de los diversos trabajos que se hacen para mejor éxito de esta campaña, tomándose los siguientes acuerdos:

1.o Llevar a efecto el Domingo 6 del presente, una gran asamblea de todos los demócratas de esta Comuna, que se llevará a efecto a las 3 P. M. en Recoleta 1408.

2.o Celebrar sesión extraordinaria el Sábado 5 del presente, a las 9 P. M. en Recoleta N.o 175 (Plazuela) para hacer los últimos preparativos de esta gran asamblea antes indicada.

Se les ruega a todos los correligionarios de la 6.a Comuna no faltar a estas reuniones.

7.a COMUNA MAESTRANZA. — Para hoy Martes, a las 9 P. M., se ha citado al Comité Directivo de esta comuna, Santa Rosa 289.

Se invita a esta reunión a la delegación del comité radical con el objeto de tomar acuerdos para la prosecución de los trabajos electorales de la próxima campaña.

1.a COMUNA.—Cítase a los miembros de esta Comuna, a una reunión que se verificará el Miércoles 2, a las 9 P. M., en Rosas 1049.

Se elegirá el Directorio y comité que tendrán a su cargo los trabajos electorales en pro de la candidatura Arturo Alessandri.

COMITE DEMOCRATA POBLACIONES SAN EUGENIO Y MIRADOR.—Como estaba, anunciado, el Domingo próximo pasado se llevó a cabo en Bascuñán Guerrero N.o 1940 la asamblea a que había sido citado este Comité, a fin de seguir impulsando los trabajos en pro de la candidatura presidencial de don Arturo Alessandri.

Asistió una numerosa concurrencia de electores de este sector.

Después de firmar el libro de registros numerosos electores, se tomaron los siguientes acuerdos:

Integrar el Comité, nombrando vice-presidente a don Marcial Barrera.

Abrir un libro de registros en que se anotarán las personas que formarán la Liga contra el cohecho y que se denominará "Regimiento San Eugenio".

Celebrar una nueva asamblea el próximo Jueves 3 de Junio, como preparatoria de la del Domingo 6 de Junio, en que se hará la solemne proclamación del candidato señor Alessandri.

Las adhesiones continuarán recibiéndose en casa del tesorero del Comité, señor Juan de Dios Ramírez, Avenida Mercedes N.o 2718

UNA REDUCCION DE 20 A 30 o|o EN LOS PRECIOS DE NEUMATICOS "FISK"

Debido a que hemos adquirido un gran stock de estos afamados neumáticos antes del descenso del cambio y de la alza de precios de todos los fabricantes de artículos de goma, podemos ofrecer al público, a precios extraordinarios neumáticos de todas las medidas para todos los coches.

Puede economizar mucho dinero comprando en nuestros 3 almacenes

ACCESORIOS - MENDEZ Y Cía. - REPUESTOS FORD

Santiago: Delicias esq. Dieciocho - Valparaíso: Pedro Montt 201 - Santiago: Huérfanos 786

Notas políticas y parlamentarias

LA SITUACION MINISTERIAL

Elección de Mesa en el Senado y en la Cámara. — Designación de comitees parlamentarios

CONSEJO DE GABINETE

Situación ministerial

En Consejo de Gabinete celebrado ayer, se trató de las dificultades suscitadas en los establecimientos mineros de Lota y Coronel y se adoptaron diversas medidas al respecto, cuyo detalle se registra en otra sección del diario.

Se trató, también, de la movilización del servicio de carga de los Ferrocarriles y se aprobó la idea de nombrar un funcionario, de acuerdo con el Consejo y la Dirección de la Empresa, para que se haga cargo de dicho servicio.

Finalmente, quedó aceptada la insinuación de no remover a ningún funcionario administrativo, sin que se haya comprobado previamente el correspondiente denuncio de intervención electoral.

Después de conocidos los acuerdos anteriores, se estimaba conjurada por ahora la crisis ministerial.

No obstante, en la noche circuló insistentemente el rumor de que el Jefe del Gabinete, señor Montenegro, habría manifestado su propósito de retirarse del Gobierno.

APERTURA DEL CONGRESO

Hoy a las 2 P. M., se efectuará con la solemnidad de costumbre, la sesión de apertura del Congreso Nacional.

Comisiones del Senado y de la Cámara de Diputados atenderán al Presidente de la República a su llegada y a su partida del recinto del Congreso.

SESIONES ORDINARIAS

El Senado fijará los Lunes, Martes y Miércoles, de 3 a 6 P. M., como días de sesión ordinarias.

Y la Cámara de Diputados, los Miércoles, Jueves y Viernes, de 4 a 7 P. M.

MESAS DE LAS CAMARAS

Tanto el Senado como la Cámara de Diputados están citados para mañana, a las 3 y a las 4 P. M., respectivamente, para elegir sus Mesas directivas.

Se nos informa que probablemente sean reelegidas las Mesas actuales.

La del Senado, como se sabe, la componen los señores Fernando Lazcano, presidente, y Arturo Besa, vice-presidente.

Y de la Cámara de Diputados la componen los señores Ramón Briones Luco, presidente; Anselmo Blanlot Holley, primer vice-presidente, y Artemio Gutiérrez, segundo vice.

FORMACION DE LA TABLA

Se ha citado a los presidentes de las comisiones permanentes del Senado para mañana Miércoles a las 2.30 de la tarde, en la Sala de la presidencia de dicha Cámara a fin de formar la tabla de los asuntos que ocuparán su atención durante las sesiones del actual período ordinario.

—La comisión de tabla de la Cámara de Diputados está citada, también, para mañana.

COMITEES PARLAMENTARIOS

Las diversas representaciones políticas de la Cámara de Diputados elegirán sus comitees parlamentarios en el curso de la presente semana.

Desde luego, hoy, a las 4 P. M., se reunirán los diputados radicales con este objeto.

Se ocuparán, también, de la elección de mesa de la Cámara.

PROGRAMA MINISTERIAL

El Ministerio Montenegro - Huneeus se presentará mañana al Senado y a la Cámara de Diputados a exponer su programa de trabajo.

CONSTITUCION DE LA FAMILIA

El Ministerio de Justicia prepara actualmente un proyecto de ley encaminado a facilitar la constitución de la familia.

JUNTA EJECUTIVA NACIONAL

Hoy, a las 5 P. M., en su Secretaría general, Santo Domingo No. 1344, se reunirá la Junta Ejecutiva del Partido Nacional.

REMITIDOS

LA CAMPAÑA CONTRA LA DIRECCION DE SANIDAD

Móviles a que obedecería

"Santiago, 29 de Mayo de 1920. —Señor Director de LA NACION. — Presente. — Muy señor mío:

Ultimamente, el conocido órgano de publicidad "El Diario Ilustrado", ha iniciado en sus columnas una campaña de desprestigio en contra del personal extraordinario del servicio de profilaxis del tifo exantemático, dependiente de la Dirección General de Sanidad, por una supuesta intervención en pro de determinada candidatura presidencial.

El infrascrito, atacado directamente por una de esas publicaciones, se ve en la necesidad de acudir en su defensa, levantando los antojadizos cargos que se le formulan.

Para llenar este objeto me bastará, en primer término, dar a conocer el nombre de la persona que, amparada en el anónimo, ha recurrido a las columnas de la prensa para calumniarnos: el doctor Manuel Camilo Vial Humeres, y después, explicar el por qué de tan extraño proceder de parte de un empleado del mismo servicio.

Delatado el nombre del autor de la falsa información, quédame esclarecer la actitud de él, para lo cual me bastará dar a conocer al funcionario que, deslealmente y en forma incalificable, ataca a sus propios compañeros de trabajo.

Roto el vínculo de compañerismo que debe reinar siempre entre los miembros del personal de un mismo servicio, y abandonando la capa de indiferencia con que se envuelve un funcionario para juzgar inculpaciones, expondré los hechos con la crudeza de la realidad.

El doctor Vial ha desempeñado el empleo de inspector sanitario durante quince años o más, en forma tan poco aceptable para quien se respeta que, puedo afirmarlo categóricamente, no sólo asistió rara vez a su oficina, sino que hasta hubo larga época en que la inglesa exactitud que observaba para venir mensualmente a retirar el sueldo que le asignaba el presupuesto fiscal la sustituyó por un ruego telefónico a un empleado para que se lo llevara a su casa.

Con estos antecedentes y otros muchos acumulados durante el desempeño de las funciones de jefe y médico del servicio municipal de tolerancia (que se hicieron notorios para el público de Santiago en su oportunidad), aprobado el Código Sanitario se consideró el llamado para servir el importante cargo de Director de Sanidad.

Desgraciadamente, la Facultad de Medicina y el Consejo Superior de Higiene, desconociendo los **altos méritos y especiales cualidades** de este abnegado servidor "público", no lo hicieron figurar en las listas legales, de suerte que el Supremo Gobierno no pudo satisfacer sus aspiraciones y lo dejó siempre entregado a sus "arduas" labores de inspector sanitario en la II Zona.

Al hacerse cargo de este empleo, comenzó a desarrollarse en la capital la epidemia de tifo exantemático, que alarmó con justicia a todos, y hubo de organizarse un servicio extraordinario de profilaxis en el cual se le dió cabida al inspector sanitario doctor Vial, por ignorarse, sin duda, sus aptitudes y antecedentes.

Quince años de "especialísima" práctica en los servicios de salubridad pública tenían, indudablemente, que influir en la idiosincrasia del Dr. Vial, por lo que trató de seguir con su inveterado procedimiento en el nuevo puesto.

Más, como ahora había un jefe superior, lo que tenía que suceder, ocurrió: éste se impuso de ello; quiso hacerlo cambiar de hábitos; pero produjéronse dificultades entre ambos que motivaron una licencia de cuatro meses que solicitó el inspector.

El 1.o de Abril último terminó esa licencia, y vuelto a sus "actividades", se encontró con que cierto personal inepto e inescrupuloso que él, a pesar de su celo no supo delatar al Director General, había sido exonerado y ahora existía fiscalización general.

Esto, parece (no hay otra explicación), exasperó el temperamento del inspector, y dedujo, de este simple hecho de correcta administración, el fantasma de la intervención política de que nos acusa, por haber sido incorporados en su ausencia a ese servicio.

Un acta suscrita por el personal que se dice se presiona hace ver hasta qué punto pueden llegar intenciones alimentadas no sé dónde. . .

¡No hay otra cosa!

Y termino, esta ya larga exposición, reservándome el derecho de ampliarla, como asímismo acentuar otros puntos que ponen más en relieve el valor moral del autor de las acusaciones de que me he ocupado, muy a mi disgusto.

Con excusas para el señor Director, me suscribo atto y S. S. (Firmado). —**Jorge Nef Aguirre**".

P. S.: Escrito lo anterior, me dicen que, habiéndose comentado en cierta prensa el acta a que me he referido, los empleados que la suscribieron han enviado a diversos diarios una protesta por este hecho, y, se me asegura, que entre los primeros firmantes de ella se encuentra el desinfectador Eugenio Fernández, autor, según la publicación que aparece en la sección política de "El Diario Ilustrado" del Domingo último.

Sin comentarios doy a conocer esta circunstancia.

Un jefe de mal criterio dentro de la Dirección General de Sanidad

El doctor Manuel Camilo Vial Humeres, médico que jamás se ha distinguido como jefe apto y laborioso en los cargos públicos que le ha cabido desempeñar, que no ha mucho fué separado de su puesto de médico-jefe de la Inspección Sanitaria Municipal, emprende hoy, una campaña en contra del activo personal a cuya eficiente labor debe la ciudad de Santiago la casi total extinción de la epidemia de tifo exantemático.

El doctor Vial sostiene que el personal del tifo, no cumple con sus deberes y culpa al infrascrito de haber llegado a sus labores con algunos minutos de atraso en los 3 o 4 días en que él dice concurrió a su puesto, por excepción y a la hora obligada.

Para el doctor Vial, funcionario excrupuloso, es un delito gravísimo acudir al puesto del deber con algunos minutos de atraso, pero no lo es, ausentarse seis meses o más de un empleo fiscal y hacerse llevar el sueldo a la casa como lo hizo él en un tiempo en su calidad de inspector sanitario.

Se olvida don Manuel Camilo, que durante todo el período de rigor de la epidemia de tifo exantemático él no concurrió a su oficina ni **jamás** hizo personalmente una visita de inspección a un punto amagado por el flagelo; se olvida que sólo al esfuerzo constante y a la actividad de su personal se debe la desaparición de la funesta plaga que, hasta hace poco, venía asolando a la capital.

En la Dirección de Sanidad se reconoce la eficiencia de esta labor y, en cambio, no hay constancia alguna de que el doctor Vial haya colaborado en forma efectiva en este servicio como era su deber primordial.

La campaña emprendida por este jefe en contra de determinados empleados de la Dirección General de Sanidad, tiene por base la mal querencia política; el doctor Vial es un conservador intransigente, es un guerrillero político que ataca por instinto a todos aquellos que no figuran dentro de su partido.

El médico se debe ante todo a su profesión que es sacerdocio y, en este sentido, sería mejor que el doctor Vial prescindiera de todo interés político para dedicarse por entero, al ménos de sus funciones de inspector sanitario, al bien de la salud pública. Deje, pues, en paz a los que saben cumplir con sus deberes y haga de su parte una labor más efectiva, más eficiente, que le de prestigio profesional, antes que politiquero fanático, sea médico laborioso, haga algo por los que sufren, sea, en una palabra, un verdadero hombre de ciencia y no un parásito del Fisco.

El médico a quien molesta en la Dirección de Sanidad, a pesar de su juventud, con su fecunda labor y prestigio adquirido en cortos años de vida profesional le señala al doctor Vial un honroso camino que haría bien en seguir.—**Dr. Díaz Velasco**".

Santiago, 31 de Mayo de 1920.

"Santiago, 31 de Mayo de 1920. —Señor Director de LA NACION. Presente. — Muy señor mío: Ultimamente en "El Diario Ilustrado" se me ataca sobre mi conducta funcionaria en el empleo que desempeño en la Dirección General de Sanidad.

Seguro de mi correcta actuación en él, espero que mi jefe, el señor Director General de Sanidad, quede libre de la aflictiva situación en que se encuentra con motivo de la grave enfermedad que aqueja a su hijo mayor, para poderle solicitar la autorización correspondiente con el objeto de vindicarme públicamente de los calumniosos cargos que se me formulan.

Espero, señor Director, que se servirá disculparme al solicitar de usted la publicación de estas líneas en el importante diario que dirije.

Sin más quedo de usted atto y S. S.—(Firmado). —**A. Bascuñán de la F**".

APRECIONES INJUSTAS

En "El Diario Ilustrado" de ayer, en la sección notas políticas, aparece un párrafo en el cual se expresa que a los subscriptos, firmantes de una declaración referente a una supuesta presión de parte de nuestros jefes a favor de alguno de los candidatos presidenciales, se nos hizo firmar dicha declaración de protesta por el señor Director de Sanidad, doctor don Ramón Corvalán Melgarejo y que esta declaración nos la presentó escrita para su firma. También se dice en el mismo párrafo que "**Estando todos en presencia del jefe nadie se atrevió a manifestar su opinión libre y espontánea**".

Las anteriorés apreciaciones son injustas e indignas, por cuanto nosotros hemos procedido con entera libertad y los hechos ocurrieron así: El señor Director General, a raíz de algunos artículos insidiosos publicados en el diario arriba citado y que se referían a un supuesto presionamiento político de nuestro jefe superior a favor de cierto candidato, nos llamó a todos los abajos firmados para preguntarnos si era efectivo el denuncio publicado en "El Diario Ilustrado" y si a él mismo, alguna vez le habíamos oído hablar de política. Nosotros, como no hemos sido presionados nunca en materia política y no haber habido intervención de parte de todos nuestros jefes sobre este asunto, contestamos que era falso ese denuncio, levantándose el acta a la cual se refiere el diario ya mencionado, en su edición de ayer. Por lo expuesto, queda demostrado que el Director General de Sanidad no nos presentó escrita esa declaración, sino que es el acta levantada en presencia nuestra y que refleja fielmente lo dicho por nosotros, siendo ésta la razón por la cual la firmamos. Los subscriptos, concientes de nuestros actos y deberes, no habríamos firmado ninguna declaración contraria a lo expresado por nosotros. — **Víctor Hidalgo B., Domingo Donoso, Luis A. Rabello, Luis Quezada, Eugenio Fernández, Maximiano Astudillo, A. Zúñiga B., Abelardo Cárdenas, Alejo Sotomayor, Ernesto Correa F., S. Gallardo, Carlos Riveros, Arturo Galarce, Manuel Pérez, E. Morales M.**

Santiago, 30 de Mayo de 1920.

LAS GRAJEAS Gamir
Adoptadas en los Hospitales de París, son el remedio soberano de las
BLENORRAGIA, CISTITIS, URETRITIS, PROSTATITIS
Ni sándalo, ni cubeba, ni copaiva. Inofensivas para el estómago.
En las Boticas y Droguerías R. Colliére, Agente. Casilla 2285. Santo Domingo 1277, Santiago

AQUILES MANHEIM
INGENIERO y ARQUITECTO
Horas de consulta de 5 a 7
MONEDA 1015

Evítese las MOLESTIAS DEL FRIO usando BATIDORES ELECTRICOS
VERLOS DONDE:
Raab, Bellet y Cía. - Estado 235

"LA NACION"
Tarifa de Suscripciones
ANUAL. . . . . . $ 50.00
SEMESTRAL. . . $ 26.00
TRIMESTRAL $ 14.00
Las remesas de dinero se pueden hacer por medio de LETRAS BANCARIAS o GIROS POSTALES, a la orden de LA NACION de Santiago.

CAÑERIAS
De fierro galvanizado para agua.
De fierro negro para gas.
De fierro fundido para desagües.
De compo y de plomo.
LLAVES
De bronce y de fierro.
De todos diámetros.
ACCESORIOS
De todas clases para cañerías
EN VENTA EN LA
Casa SANTIAGO WEBB & Co.
Casilla 1767 :-: ESTADO 156-158-170 :-: Teléf. Ing. 3176-3177

INFORMACIONES DEL EXTERIOR

Servicios de nuestros Corresponsales Especiales, vías Eastern y Colón, de "The Associated Press", vía Colón, y de la Agencia Havas

LA AGITACION SINNFEINER SE MANIFESTO AYER CON ATENTADOS INCENDIARIOS Y DE OTRA NATURALEZA EN DIVERSOS PUNTOS DE IRLANDA

Las tropas francesas recuperan Aintab, de donde habían sido arrojadas por los nacionalistas turcos

Los aviadores militares italianos Masiero y Ferrari, que participan en el raid Roma-Tokio, aterrizan en suelo japonés, cerca de Osaka

La artillería turca bombardea a los griegos que se aproximan a Adrianópolis, tomando posesión de la Tracia en virtud del Tratado de Paz

GRAN BRETAÑA

LAS NEGOCIACIONES CON EL MINISTRO MAXIMALISTA KRASSIN

LONDRES, 31.— Los diarios de la mañana dicen que las negociaciones entre el Ministro maximalista Krassin y los Ministros británicos toman la forma política, al mismo tiempo que la comercial.

CONFERENCIA DEL DELEGADO MAXIMALISTA CON EL PREMIER

LONDRES 31. — El representante del Soviet ruso, Krassin, conferenció en la tarde con el premier Lloyd George, sobre la reanudación de las transacciones comerciales con Rusia.

Asistieron a la conferencia Lord Curzon y Mr. Bonar Law.

PERJUISIOS DE LA INUNDACION DE LOUTH

LONDRES 31. — Las informaciones publicadas por los diarios sobre la inundación de Louth dicen que los daños sufridos por la ciudad alcanzan a 250 mil libras esterlinas, y que un millar de habitantes ha quedado sin hogar.

INUNDACIONES CAUSADAS POR EL RIO LOUTH

LOUTH (Inglaterra) 31. — Hasta ahora se ha sabido de veinte muertes causadas por un repentino crecimiento del pequeño río Louth. El agua aumentó tan rápidamente, que buen número de casas quedó inmediatamente inundado. También el río se llevó en su camino algunos puentes, árboles, y otros obstáculos.

TEMORES DE SUBLEVACION EN IRLANDA

LONDRES 31. — El "National News", dice:

"La situación de Irlanda es tan grave, según entendemos, que un cierto número de barcos de guerra han sido preparados en Sheerness, para ser despachados a los puertos irlandeses.

"La situación es más seria de lo que podría aparecer de los telegramas publicados, y se esperan acontecimientos sorprendentes para los días próximos.

"En la actual disposición de ánimo de los sinnfeiners, no es creíble que traten de hacer el último esfuerzo contra las tropas de la ley y del orden".

RAID DE INDIVIDUOS ARMADOS A GULLEYBACKEY

BELFAST 31. — En las primeras horas de la mañana de hoy, hombres armados hicieron un raid en automóviles a Gulleybackey, donde comenzaron a quemar los cuarteles de policía, pero huyeron cuando los habitantes de la aldea se volvieron contra ellos en masa, para atacarlos.

DETENCION DE UN TREN DE BANTRY A CORK

SKIBBEREEN 31. — El tren correo de Bantry a Cork, fué detenido, y algunos individuos armados sacaron de él los sacos de correspondencia.

ACUERDOS DE LA FEDERACION SIONISTA INGLESA

LONDRES 31. — La 21.a Conferencia de la Federación Sionista inglesa resolvió hoy "expresar su gratitud al Consejo Supremo, por la incorporación de la declaración de Mr. Balfour en el tratado de paz con Turquía, y por haberse concedido a Gran Bretaña el mandato sobre Palestina.

Se deja constancia de la profunda apreciación de los grandes servicios prestados a la nación judía por los estadistas y pueblos de las naciones aliadas y asociadas que han colaborado a este memorable acontecimiento; y se adopte el compromiso de que los sionistas de Inglaterra no perdonarán sacrificio alguno para reconstituir a Palestina como el hogar nacional de los judíos".

El doctor Wiezman, que presidía, dijo que el texto del mandato estaba aún en discusión, pero que se habían tomado disposiciones para aquellas condiciones políticas, sociales y económicos que hicieran posible en Palestina llevar al país gran número de personas, para comenzar el desarrollo en conformidad a esos propósitos.

FALLECIMIENTO DEL DOCTOR GEORGE MORRISON

LONDRES, 31.—Ha fallecido el doctor George Morrison, consejero político del Presidente de China, y que fué un famoso corresponsal del "Times".

TROPAS QUE SE DIRIGEN A IRLANDA

QUEENSTOWN, 31.— Los "Cameron Highlanders" desembarcaron hoy, y desfilaron por las calles hacia los cuarteles. Los cañones y municiones fueron trasladados desde el barco en que llegaron a otro en que seguirán con las tropas en dirección a Cork.

APOYO A LOS HUELGUISTAS FERROVIARIOS DE DUBLIN

BELFAST, 31.— El Congreso irlandés de Comercio ha prometido todo su apoyo a los huelguistas ferroviarios de Dublín. Esto puede conducir a una repetición de la situación originada con la huelga del hambre.

LAS VICTIMAS DE LA INUNDACION EN LOUTH

Louth, 31.— Las víctimas de la inundación se estiman hasta ahora en cincuenta. Un grupo de quince casas fué enteramente arrastrado por las aguas, quedando un solo sobreviviente.

ACTITUD DEL PARTIDO OBRERO

DUBLIN, 31.—El Presidente del partido obrero irlandés, Farren, ha declarado que el partido ha decidido que la clase obrera luche hasta el retiro de las tropas británicas enviadas a Irlanda.

FRANCIA

EL "MEMORIAL DAY"

CEREMONIAS EN LOS CEMENTERIOS NORTEAMERICANOS

PARIS 31. — Con motivo del "Memorial Day", se han verificado imponentes ceremonias en los cementerios americanos de Francia, en homenaje a la memoria de los soldados de la Unión caídos en la guerra.

Las ceremonias revistieron especial grandiosidad en los cementerios militares de Suresnes y Chateau Thierry.

En Suresnes, el Embajador de los Estados Unidos Mr. Wallace, pronunció un discurso en que declaró que la América había intervenido, en la guerra porque quiso abatir la potencia de Alemania, para establecer la paz y mantener la justicia y el orden.

Expresó el reconocimiento de los Estados Unidos por la participación de Francia en aquella ceremonia.

El Mariscal Petain pronunció también un discurso en que, en nombre del Gobierno francés, rindió homenaje a los norteamericanos muertos en la gran guerra.

RENUNCIA DEL MIEMBRO NORTEAMERICANO DE LA COMISION DEL RHIN.

PARIS, 31.—El miembro norteamericano de la Comisión del Rhin renunció a su cargo, y el Gobierno de Washington ha aceptado la renuncia.

Las atribuciones correspondientes serán tomadas por el mayor general Allen, comandante en jefe del ejército norteamericano de ocupación que continuará también teniendo la autoridad militar.

LAS FIESTAS DE JUANA DE ARCO.— GRAN DESFILE PATRIOTICO EN PARIS.

PARIS 31.— En toda Francia se verificaron ayer festejos en homenaje a Juana de Arco.

En París desfiló por las calles un imponente cortejo en que formaban numerosas corporaciones patrióticas. La muchedumbre de curiosos que presenció el desfile, aplaudiendo con entusiasmo, era innumerable.

Más de 10.000 personas participaron en el cortejo que no demoró menos de una hora en desfilar. Todas las casas por cuyo frente pasó la manifestación estaban embanderadas, y guirnaldas de verdura formaban arcos por sobre las calles.

Partiendo de la Iglesia de San Agustín, la manifestación siguió por el bulevar de Malesherbes, pasó por frente a la Magdalena, y fué a desfilar por delante de la estatua de Estrasburgo, en la Plaza de la Concordia, para seguir luego por la calle de Rívoli hasta la estatua de Juana de Arco, que desaparecía, bajo una pirámide de flores.

La manifestación se dispersó en medio del mayor orden.

LA SALUD DEL PRESIDENTE

PARIS, 31.— Los facultativos que atienden al Presidente Deschanel han declarado que ya se encuentra completamente recobrado, pero insisten en la necesidad de descanso. Por lo tanto, el Presidente saldrá de París dentro de una semana, para dirigirse a algún punto de campo.

LLEGADA DE UN DELEGADO ANTI-MAXIMALISTA

PARIS, 31. — "Le Temps" hace notar la llegada del profesor Struve, delegado del general Wrangel, que es el sucesor del general Denikin en el mando de las fuerzas anti-maximalistas del sur de Rusia.

Según informa, el general Wrangel tiene bajo sus órdenes 70.000 hombres. En Crimea se ha constituído un Gobierno anti-sovietista.

EL CONGRESO NACIONAL DE AGRICULTURA

TOURS, 31. — Ayer inició sus trabajos el Congreso Nacional de Agricultura, que ha reunido a 511 Federaciones agrícolas.

LA CELEBRACION DEL "MEMORIAL DAY"

Ceremonias fúnebres en diversos cementerios.

PARIS, 31. — El Memorial Day fué celebrado en el Gran Cementerio Americano con numerosa asistencia de delegaciones militares norteamericanas y francesas.

El general Maurisson, representando al comandante del 4.o Cuerpo de Ejército, el Prefecto de la Sarthe y el Coronel Gaselin, que presidía la ceremonia, pronunciaron discursos. Se hicieron rogativas y se depositaron coronas en las tumbas.

También se verificaron ceremonias análogas en las tumbas norteamericanas en los campos de batalla del Aisne, bajo la presidencia del general Mangin. Los habitantes de todas las aldeas vecinas llevaron ramos y coronas de flores.

El general Mangin y el mayor-general Parker exaltaron la amistad franco-american, cimentada con sangre.

M. DESCHANEL

PARIS, 31. — Se asegura que M. Deschanel partirá el Jueves para una aldea de Normandía.

LA ACCION FRANCESA EN EL RHIN

Declaraciones del Alto Comando

PARIS, 31. — M. Tirardin, Alto-Comisario en los países Rhenanos, ha expuesto a un representante de "Excelsior" el resultado de su política.

Con respecto a las relaciones de las tropas con la población, dice M. Tirardin que la actitud de aquéllas, cuyo prestigio crece sin cesar, es perfecta, y que la campaña hecha contra las tropas coloniales es perfectamente infundada.

"La literatura y el arte francés, —dice el Alto-Comisario,— se desarrollan por fuera de todo programa político, por medio de la enseñanza del francés y de continuas giras teatrales y audiciones musicales en numerosas ciudades.

"En Maguncia se ha creado una Facultad de Derecho, con el concurso de la Universidad de Estrasburgo y otras instituciones agrícolas y comerciales están en preparación.

"M. Millerand ha asido enérgicamente entre manos la cuestión de las exportaciones e importaciones".

"Excelsior" termina diciendo que una mejor comprensión y mayor buena voluntad de los dirigentes hará que las márgenes del Rhin dejen de ser el eterno campo de batalla, para transformrarse en un terreno de alianza comercial y de conciliación económica.

PORTUGAL

PROHIBICION DE LOS PAGOS EN ORO

LISBOA 31. — Un decreto dictado hoy prohibe los pagos en oro, por cualquier Departamento público, sin el consentimiento del Ministro de Finanzas.

DINAMARCA

MUERTE DE MIEMBROS DE LA EXPEDICION AMUNDSEN

COPENHAGUE, 31. — Se anuncia que Knudsen y Tessen, miembros de la expedición polar del explorador Amundsen, murieron helados, durante el Invierno de 1919.

ALEMANIA

LAS TROPAS DEFENDERAN LA CONSTITUCION

BERLIN 31. — Los comandantes de la guarnición de todo el territorio de Berlín visitaron hoy al Ministro de Defensa, y juraron que ellos y sus tropas estaban listas para proteger la Constitución por medio de la fuerza, contra cualquier intento de revuelta, fuera de los reaccionarios o de los radicales.

LOS RUMORES DE UNA PROXIMA REVUELTA

LONDRES, 31.— Noticias recibidas de Berlín por la "Exchange Telegraph Company" dicen que se propaga poco a poco en esa ciudad el rumor de una próxima revuelta.

Hay indicaciones de que el Cuartel general del nuevo movimiento revolucionario está en Potsdam, donde se encuentra el príncipe Augusto Guillermo, que es considerado como el leader del partido militarista.

Un médico que acaba de volver de Amerongen cuenta que el ex-Kaiser tiene grandes esperanzas, y da como una cosa segura que volverá a reinar una vez más en Alemania.

HOLANDA

LA EX-KAISERINA ENFERMA

LONDRES, 31. — El "Morning Post" ha recibido de Amsterdam un despacho en que se le anuncia que la ex-kaiserina se encuentra enferma en cama.

SUIZA

LOS FRANCES OCUPAN A AINTAB

BEYRUT, 31. — La columna francesa que ocupó a Aintab ha tomado muchos prisioneros. Se anuncia que han sido muertos 1,200 turcos.

LA REPATRIACION DE LOS PRISIONEROS RUSOS EN ALEMANIA

GINEBRA, 31. — Se anuncia que se ha llegado a un acuerdo entre Alemania y Rusia, para la repatriación de los prisioneros rusos que se encuentran en Alemania.

En conformidad a este arreglo, los prisioneros irán a Riga, para atravesar la Lituania.

Se entiende que el premier Huszar, de Hungría, irá pronto a Norte América, para hacer arreglos para la repatriación de los prisioneros húngaros que se encuentran en Siberia, por vía Vladivostock y San Francisco.

ITALIA

EN HONOR DE LOS SOLDADOS NORTEAMERICANOS

muertos en el frente italiano

GENOVA 31. — Ayer se realizaron en esta ciudad algunos ejercicios, en honor de los soldados norteamericanos muertos en el frente italiano, y que fueron sepultados aquí.

BEATIFICACION DE ANA MARIA TRIGI

ROMA 31. — Ayer se verificó en la Basílica de San Pedro la ceremonia de la beatificación de Ana María Trigi. El Papa presidió esa ceremonia, a la cual asistió una gran muchedumbre.

Ana María Trigi era una mujer de humilde nacimiento, de la cual se dice que efectuó varios milagros.

LA ULTIMA AVENTURA DE D'ANNUNZIO

Apreciaciones de la prensa de París. — "La demencia épica" del poeta-soldado sería un peligro para la paz europea. — Situación difícil del Gobierno italiano entre los aliados y su propio pueblo. — La actitud de Sureslavia ante los arrestos d'annunzianos.

PARIS, 31.— En un artículo publicado en el "Journal des Débats", dice Ganitain, refiriéndose a las "Ultimas aventuras de D'Annunzio":

"Con motivo de la vuelta de Nitti al poder, se ha procedido a detener a los dálmatas y fiumeses residentes en Roma, lo que unido a la demencia épica de D'Annunzio y al frenesí de los nacionalistas italianos, hace que todos esos elementos estén dispuestos a arrojar a la Europa en una nueva guerra cuyas consecuencias serían incalculables.

"D'Annunzio, en Fiume, pronunció injurias de las más groseras contra Nitti, se arrojó al suelo en una especie de delirio y lanzó su pañuelo y su gorra a la muchedumbre; luego marchó sobre Susak y destruyó los postes fronterizos, que quemó en seguida sobre la gran plaza de Fiume.

"Ahora bien, la responsabilidad de cuanto ocurre recae sobre los aliados, que han dejado en el Adriático formarse un foco de incendio, y lo que más importa ahora es adoptar medidas decisivas y limpiar al Adriático de ese loco a quien acompaña una partida de malhechores.

"Los sureslavos están impacientes, y no dejarán de invadir su territorio. Y no cabe duda de que D'Annunzio busca un conflicto para salir del paso sin salida en que se ha metido.

"Se impone una demostración interaliada".

"Le Matin", comentando el último gesto de D'Annunzio, dice:

"Un pequeño grupo de hombres se ha hecho cargo de la soberanía de Fiume y desde entonces vive en una especie de ensueño. Es posible que una desilusión decisiva lo haya impulsado a tentar una nueva aventura o a morir con un último gesto hermoso. El Presidente Nitti se encontrará en una situación muy difícil, porque el sentimiento nacional italiano aceptará muy de mala gana tanto la ratificación como la caída de D'Annunzio, y por otra parte, ir en su ayuda sería empeñarse en una guerra con Sureslavia para sostener una aventura que el Gobierno italiano ha declarado repetidas veces no reconocer.

"Si el conflicto se agrava, el arbitraje de las potencias llegará a ser una necesidad absoluta.

"La delegación italiana ha declarado que no ha recibido noticias con respecto a Fiume, manifestando la esperanza de que este nuevo incidente se pueda arreglar cuanto antes en beneficio común.

"Por su parte, la delegación sureslava declara que su país tiene bastante con los gestos inconsiderados de D'Annunzio y que si el Gobierno no declara que no los reconoce, Sureslavia procederá de por sí a la reducción de ese hombre a la razón, por cuanto el señor Vesnitch no podrá resistir a la irritación de toda la nación".

D'ANNUNZIO NO SE PROPONE OCUPAR A SUSAK

ROMA 31. — Según despacho llegado de Fiume al "Messagero", D'Annunzio no se propone ocupar a Susak.

CHECO ESLOVAQUIA

AMNISTIA DE LOS PRISIONEROS POLITICOS

PRAGA, 31. — El Presidente Massaryk ha decretado la amnistía de todos los acusados de crímenes políticos, con excepción de los que están presos por contravención a la ley de espionaje, o los que han cometido asesinatos.

HUNGRIA

ORDEN DE ARRESTO CONTRA KAROLYI

BUDAPEST, 31. —El comandante del Tribunal Militar ha dictado una orden de arresto en contra del conde Karolyi, ex-Presidente provisional de Hungría.

Karolyi está acusado de instigación al asesinato, y de obrar en contra de la defensa nacional.

DISOLUCION DE LAS ASOCIACIONES MASONICAS

VIENA, 31.—El Ministro del Interior de Hungría ha ordenado la disolución de las asociaciones masónicas. Las propiedades de las instituciones disueltas serán colocadas bajo el control del Estado, el cual las consagrará a fines humanitarios.

LA GUERRA RUSO - POLACA

COMUNICADO MAXIMALISTA

LONDRES 31. — Un radio-telegrama de Moscou, que transmite el comunicado del Domingo, dice:

"En la región de Tarashtcha, nuestras tropas han incrementado sus progresos, ocupando numerosos villorrios a 27 millas de Tarashtcha.

"Al noroeste de este punto, hemos rechazado victoriosamente los furiosos ataques enemigos, aunque los polacos han traído más refuerzos a esta región. La lucha con núa".

SE DEBILITAN LOS ATAQUE MAXIMALISTAS

VARSOVIA 31.— Según an cia un comunicado oficial, debilitándose los ataques de los ximalistas contra los polacos, tre el Lago Narocz y el alto rezina, mientras que, más al las maniobras polacas han pa zado los ataques del Soviet.

SURESLAVIA

DECLARACIONES DEL PREMIER VESNITCH

BELGRADO 31. — El Sábado, al clausurarse el debate en el Parlamento, el premier Vesnitch dijo que la razón para no decir nada sobre la cuestión del Adriático era que el Gobierno deseaba evitar una discusión que pudiera hacer difícil la situación.

Con respecto a la frontera occidental, dijo que había gran dificultad en la cuestión para ser resuelta con Italia, y "el estado de relaciones amistosas, normales, y dignas de vecinos, entre nosotros e Italia, es solamente posible en caso de que haya la menor causa posible de rozamientos.

"La mejor solución para nuestra dificultad sería que el Adriático fuera la frontera de nuestro joven Estado y de Italia".

Concluyó haciendo un llamado para empeñarse en solucionar las diferencias con Italia, de tal modo que dejara las menores cicatrices posibles en el cuerpo nacional.

RUSIA

PETICION DE FIRMAS NORTEAMERICANAS

LONDRES 31. — Un despacho inalámbrico de Moscou dice que las dieciséis firmas de Nueva York han pedido al Gobierno maximalista la inmediata reanudación de relaciones comerciales con ellas.

EL SOVIET DE BAKU HA SIDO REMOVIDO

PARIS, 31.—Un despacho de Tiflis, recibido por "Le Temps", dice que el Soviet de Baku ha sido removido del poder por el emisario maximalista Pankratoff, de Moscou.

Agrega ese despacho que los extranjeros que hay en Baku, especialmente los británicos, han sido apresados o detenidos. Dice también el despacho que no se ha sabido de ataques maximalistas a Georgía o Armenia.

TURQUIA

KARAGATCH SE ENCUENTRA BAJO EL FUEGO TURCO

CONSTANTINOPLA 31. — Karagatch, suburbio de Adrianópolis, se encuentra bajo el fuego de la artillería turca. Shrapnels y granadas han caído alrededor de la estación. Se anuncian varios encuentros de poca importancia entre los turcos y los griegos.

Diez mil búlgaros, miembros de las bandas de tropas irregulares, se han reunido en Harmanli, situado a 60 millas de Adrianópolis.

Los pocos soldados franceses que hay en Karagatch se están preparando para salir de allí.

ARMISTICIO ENTRE GEORGIA Y AZERBAIJAN

CONSTANTINOPLA 31. — Se ha concertado un armisticio de 7 días, con aviso de cuatro, entre tas repúblicas de Georgía y Azerbaijan, según noticias llegadas de Tiflis.

La situación entera del Cáucaso se ha hecho tan "orientalmente" compleja, que aún las más despejadas mentes occidentales pareeen no comprenderla.

LA CUESTION DE LA FIR DEL TRATADO DE PAZ

CONSTANTINOPLA, 31.—El te to completo de las condiciones tratado turco-aliado debe llegar Constantinopla dentro de dos o días. Mientras tanto, los diarios cos hacen ver claramente que convencidos de que ningún Gobi se atreverá a firmar ese tratad menos de que se hagan modifica nes.

El Gran Visir, Damad Ferid B se encuentra grandemente ocup en la preparación de las represe ciones para que se alteren las posiciones relativas a Tracia y S na, del mismo modo que las rel nadas con las capitulaciones.

Generalmente se cree que el marse el tratado por los turcos como resultado el movimiento d fuerzas griegas de Smyrna haci interior del Asia Menor.

En caso de que esto suceda, los rigentes nacionalistas en Angora declarado repetidamente que n drían garantizar la protección d cristianos, en parte alguna del Menor.

Hay gran agitación en Const nopla, con relación a la posible te de los armenios, griegos, euro y aún los norteamericanos, en de que los griegos adopten es titud. Generalmente se cree q dará a los turcos un mayor pl treinta días, para una mayor deración del tratado.

LAS MUJERES TURCAS EN CONGRESO FEMENINO SUIZA

CONSTANTINOPLA, 31.— zich Hakemkibrizilli ha sido nada para representar a las m turcas en el Congreso Femeni Suiza.

PERSIA

LOS MAXIMALISTAS RU OCUPAN A RESHT

CONSTANTINOPLA, 31.— importante ciudad de Persia, h do ocupada por los maximal rusos, según noticias llegadas Legación de Persia.

JAPON

EL VUELO ROMA-TOKIO

OSAKA, 31. — Los tenientes siero y Ferrari, aviadores ita que efectúan el vuelo de Ro Tokio, llegaron aquí desde Se día de ayer, después de ate en Taiku, y de pasar con bue to por sobre los estrechos nos, que se encontraban pat dos por destróyers.

CANADA

INCENDIO EN LONDONDE

HALIFAX, 31. — Un ince arrasó con la calle principal destilería de Londonderry. E los edificios destruídos se enc tran cuatro iglesias, una de la católica romana. No ha ha pérdidas de vida.

CIGARRILLOS
MARYLAND
CABINET
Pídalos en todas las cigarrerías.

Hotpoint
Hedlite Heater
"Warms as the Sun warms"

Radiadores
Eléctricos
de excelente calidad
Este modelo de radiador es la última creación de la acreditada marca
"HOTPOINT"
Produce un calor agradable y en pocos minutos quita el frío de una habitación.
Es muy económico y su valor es relativamente bajo dada su buena calidad.
Unicos importadores:
MORRISON & CO.
Ahumada 65-77
Casilla 212
SANTIAGO

Lotería Nacional Argentina
PROXIMOS SORTEOS, YA EN CIRCULACION
DIAS 8 Y 15 DE JUNIO DE 1920, CADA UNO DE
$ 100,000
argentinos, como PREMIO MAYOR; hay, además, 6,000 premios, con un total de $ 476,000 argentinos.
Recuerde usted que para ganar buenos premios es MUY CONVENIENTE pedir sus billetes únicamente a la más afortunada y acreditada Casa E. TURRI, Galería Güemes, Buenos Aires.
PRECIOS DE LOS BILLETES DE 100,000 EN PESOS CHILENOS
ENTERO: $ 50; QUINTO: $ 12
¡IMPORTANTE! — Las remesas, en cancelación de los billetes de lotería pedidos, pueden hacerse: por giro postal, letra bancaria o giro telegráfico (Telégrafo Comercial), o lo que es mejor, tomando una orden de pago en PESOS CHILENOS, sin comisión ni recargo en la casa
E. TURRI - (Casa Chilena)
SANTIAGO
PASAJE BALMACEDA 10, CALLE HUERFANOS, FRENTE A GATH Y CHAVES
CASILLA 3217. — DIRECCION TELEGRAFICA: "TURRI", SANTIAGO
Tanto a los señores aficionados de Santiago como a los de provincias, ruego evitar hacer sus pedidos o comprar billetes de Lotería a personas sin responsabilidad, que podrían sorprender su buena fe, y enviar sus órdenes a E. Turri (Casa Chilena).

SOBRETODOS INGLESES "PICCADILLY"
SE IMPONEN POR SU CALIDAD Y PRECIO
EXTENSO Y VARIADO SURTIDO
Ofrece LA SASTRERIA G. RUDDOFF -:- 138 - Estado - 138
26-M

PIDA EL VIEJO VINO
Tarapacá-Zavala-Reservado
EN REEMPLAZO DEL VINO FRANCES

LA SITUACION DE MEXICO

NFORME DE LA SUB-COMISION DEL SENADO NORTEAMERICANO

WASHINGTON, 31. — La sub- misión presidida por el senador ll y que ha estado investigando s condiciones de México, ha re- mendado que se postergue el re- ocimiento completo del nuevo bierno de México hasta que se ue a un acuerdo para revisar, forma de un tratado, la Cons- ción mexicana del año 1917. La sub-comisión sugirió que, en so que el Gobierno de México casara en el restablecimiento del den en el país y en la protección efectiva de los ciudadanos norteamericanos que en él se encuentran, debería enviarse a México una fuerza armada, para mantener abiertas todas las líneas de comunicación entre la ciudad de México y los setenta puertos marítimos, además de todos los puertos fronterizos con los Estados Unidos.

SE CREE EN LA EXISTENCIA DE BUBONICA EN VERACRUZ

MEXICO 31. — Según despachos recibidos por "Excelsior", en Veracruz, se han descubierto varios casos de algo que se cree peste bubónica.

STADOS UNIDOS

OBSERVANCIA DEL MEMORIAL DAY

UEVA YORK, 31.— Cincuenta veteranos de la guerra civil teamericana, de la guerra con- España, y de la Gran Guerra, ilaron en Nueva York, con ión del Memorial Day.

anifestaciones semejantes se ficaron en todas las ciudades los Estados Unidos, en honor los soldados y marineros muer-

EGADA DE TRABAJADORES AGRICOLAS HOLANDESES

UEVA YORK, 31.— De Rot- am han llegado doscientos ajadores agrícolas holandeses, ayudarán a la cosecha de tri- en el oeste.

UATEMALA

ISION DEL EX-PRESIDENTE ESTRADA CABRERA

N SALVADOR 31. — Según noticias llegadas, el ex-Presi- e de Guatemala, señor Manuel da Cabrera, ha sido reduci- prisión por orden del señor os Herrera, jefe de la revolu- a causa de que se ha consi- do necesario restringir la li- ad del ex-Presidente, durante róxima campaña presidencial.

PERU

ILENOS DETENIDOS PUESTOS EN LIBERTAD

MA, 31.— La policía ha puesto bertad a los ciudadanos chilenos anos Venturino, que habían sido sados con motivo del proceso ruido como consecuencia de los ncios sobre espionaje.

a los no deseables.— La policía impedido el desembarco de cua- rufianes que venían de Europa

BRASIL

O DE JANEIRO 31. — En entena. — Se halla en cuaren- el vapor griego "Annmanteus os", que trae a su bordo varios rmos sospechosos.

ene cargado de carbón.

opietarios multados. — El ecto municipal ha multado a s propietarios de casas por r aumentado los alquileros sin nicar su resolución a la pre- ra para los efectos de la apli- n del impuesto predial.

PAULO 31. — Campaña con- el alcaloidismo.— La policía etenido a numerosos expende- s de alcaloides.

O DE JANEIRO 31. — De mburgo. — Procedente de Ham go ha llegado el vapor brasi- "Curpello", ex-alemán "Ger- Woermann".

capitán dice que temía ser o de una agresión, por ser el vello" el primer vapor ex- án que llegaba a un puerto ese país; pero por el contra- se les recibió con toda genti- Agrega que en Alemania se ita hierro, carbón, algodón y materias primas para exportarlas después de manufacturadas.

Dice que el pueblo conserva la misma fortaleza física y la serenidad de espíritu que le caracterizaba antes de la guerra. Trae la mejor impresión de Alemania, tanto de su comercio como de su industria y la situación del pueblo.

SAO PAULO 31. — **La bubónica.** — En las últimas 48 horas no se ha producido ningún nuevo caso de bubónica. Han fallecido tres de los atacados con anterioridad.

RIO DE JANEIRO, 31.—A bordo del vapor "Vestris" se dirige a Buenos Aires el ex-Embajador argentino en los Estados Unidos.

El señor Naon va a fundar en la capital argentina un Banco argentino-norteamericano.

—**Exportación de carnes.** — En lo que va corrido del año se han exportado 31,796 toneladas de carnes congeladas.

—**Despedida del señor Pecanha.** —Un grupo de amigos políticos y personales ofrecieron un banquete de despedida al ex-Canciller doctor Nilo Pecanha, que se embarcaba ayer con destino a Europa.

URUGUAY

MONTEVIDEO 31. —**Venta de semilla seleccionada.** — La Comisión Fiscal ha efectuado la venta oficial de 500 toneladas de semilla de avena.

Diplomático español. — En el transatlántico "Victoria Eugenia" ha llegado el nuevo secretario de la Legación de España, señor Luis Dupuy de Lome.

La lucha contra la langosta. — Mañana comenzará a regir el acuerdo administrativo celebrado entre los Gobiernos del Brasil y el Uruguay con el propósito de efectuar una acción conjunta para combatir la langosta en la zona fronteriza.

MONTEVIDEO, 31.—**El Ministerio de la Guerra.**—Se da como segura la vuelta del general Bouquet al Ministerio de la Guerra.

—**De los estudiantes brasileños.** —En la Universidad se verificó la entrega del mensaje fraternal que los estudiantes brasileños enviaron a los uruguayos por intermedio del Canciller señor Buero.

—**El directorio nacionalistas.** — El señor Luis Herrera ha sido elegido presidente del Direttorio del partido nacionalista.

LLEGADA DEL AVIADOR MARCE PAILLETTE

MONTEVIDEO, 31.— En el vapor "Ceylan", viene el conocido aviador afrncés, Marcel Paillete, quien se propone inaugurar servicios aéreos etre Montevideo, Río Grande, Sao Paulo y Río de Janeiro, con aparatos de capacidad para 50 pasajeros.

CONDOLENCIAS POR EL FALLECIMIENTO DEL SR. ALFONSO AZEVEDO

MONTEVIDEO, 31.— Apenas conocida la noticia del fallecimiento, ocurrido en Río de Janeiro, del señor Alfonso Azevedo, hermano del Ministro del Brasil en el Uruguay, señor Cyro Azevedo, todos los miembros del cuerpo diplomático, altos funcionarios y amistades de los esposos Azevedo Braga, desfilaron por la Legación del Brasil, para presentar sus condolencias.

En mérito de esta circunstancia, se suspendió la anunciada recepción que el Ministro de Chile, señor Enrique Cuevas Bartholin y señora iban a ofrecer a los esposos Azevedo Braga, con motivo de irse a ausentar definitivamente del Uruguay.

LA PRESIDENCIA DEL PARTIDO NACIONALISA

Montevideo, 31.— La mesa receptora del Congreso electoral de directorio del partido nacionalista acaba de proclamar presidente al señor Luis Alberto Herrera; primer vicepresidente, al señor Francisco Haedo; y segundo, al señor Roberto Berro.

VIAJE DEL ARZOBISPO A BUENOS AIRES

MONTEVIDEO, 31.—Junto con el Arzobispo, partirá para Buenos Aires Monseñor Aragone, con el propósito de retribuir al Nuncio Apostólico, señor Vassallo de Torregrossa, la visita que éste hizo a Montevideo, para asistir a la consagración de los prelados uruguayos.

El Arzobispo será acompañado por una comisión de sacerdotes y caballeros. Durante su permanencia en Buenos Aires, asistirá a la consagración episcopal de Monseñor D'Andrea.

LLEGADA DEL NUEVO MINISTRO DE ALEMANIA

MONTEVIDEO, 31.—Llegó el nuevo Ministro de Alemania, Gotsch en compañía del secretario de la Legación, Tausnichtz.

ARGENTINA

ARTICULO DE M. POINCARE

BUENOS AIRES 31. — "La Prensa" publica el sexto artículo del ex-Presidente Poincaré, y que comprende las siguientes materias: Fracaso de la agitación subversiva, Los peligros de Oriente, La campaña por la revisión del Tratado en el capítulo de las reparaciones, y La comisión de reparaciones.

El artículo es extenso y despierta interés, especialmente en la parte que se refiere a las reparaciones, revelando las diversas tendencias que reinan en los Gobiernos aliados.

Industria textil de Jujuy. — La Cámara de Diputados de Jujuy, ha sancionado un proyecto de ley en que concede al señor Emilio Kelin, permiso para establecer una fábrica de tejidos vegetales, aprovechando la materia prima que produce el territorio de la provincia.

EL MINISTRO ARGENTINO EN LA PAZ

BUENOS AIRES 31. — El Senado ha prestado su aprobación al decreto que traslada a Asunción al Ministro argentino en La Paz, señor Laurentino Olascoaga.

BUENOS AIRES, 31.—**La reapertura de la Universidad.**—Se anuncia oficialmente que la reapertura de la Universidad se verificará el 10 del corriente.

Se asegura que la Federación Universitaria ha resuelto impedir la reapertura.

—**Condecoración francesa a dos personajes argentinos.**—El Gobierno de Francia ha otorgado la Cruz de la Legión de Honor a los doctores Antonio Piñero y Alfredo Palacios. Se dice que el último declinará tal honor, por razones doctrinarias.

—**Sangrienta agresión de los huelguistas marítimos.**—Los huelguistas marítimos atacaron hoy a balazos a varios ex-capitanes de la Compañía Mihanovich que se proponían en una asamblea de hoy presentar una fórmula de arreglo del conflicto. Resultaron heridos de gravedad los capitanes Matías Lucache y Francisco Milaro.

Desde Londres se anuncia que los vapores de la compañía Mihanovich han sido asegurados por tres meses contra riesgos de atentados.

—**Depósito de oro.**—El Banco de la Nación ha depositado en la Caja de Conversión 3 millones de pesos en oro, retirando bonos por igual valor.

—**Regreso de un diplomático.**— Abordo del vapor "Desna" ha llegado el Ministro argentino en el Brasil, señor Ruíz de los Llanos.

LA CORDILLERA CERRADA

BUENOS AIRES, 31.—Una comunicación de Mendoza dice:

"Nieva copiosamente en el Zanjón Amarillo y en Río Blanco.

"Los transandinos siguen detenidos".

DECLARACIONES DEL MINISTRO DE ITALIA

BUENOS AIRES, 31.—El Ministro de Italia, que acaba de llegar, asegura que la situación interna de su país no ha sufrido ninguna alteración de carácter maximalista. No cree que puedan esas ideas arraigar en el pueblo italiano.

—**El almirante Hunt.**—Ha zarpado el crucero británico "Southampton". El almirante Hunt, poco antes de partir, pasó a la Cancillería a expresar sus agradecimientos por los agasajos recibidos.

—**La cuestión de la exportación del trigo.**—"La Epoca", diario del Gobierno, dice que mañana se conocerá la resolución del Gobierno en la cuestión del trigo, y que la demora se ha debido a la gravedad que entraña el problema.

BANQUETE A DON EMILIANO FIGUEROA

BUENOS AIRES 31. — En el Jockey Club se sirvió un gran banquete en honor del Ministro de Chile, señor Emiliano Figueroa.

El señor Nicolás A. Avellaneda ofreció la manifestación, a la cual asistieron los presidentes de las Cámaras, altas personalidades de la sociedad y la política, y miembros estacados de la colectividad chilena.

LLEGADA DEL MINISTRO ARGENTINO EN ITALIA

BUENOS AIRES 31. — El Ministro argentino en Italia, señor Ayarragaray, acaba de llegar con licencia. Se muestra convencido de que las perturbaciones económicas de las naciones europeas repercutirán en forma sorprendente en beneficio de los países suramericanos.

Refiriéndose a la situación actual de Italia y a las recientes convulsiones políticas, se muestra sumamente optimista. Considera que el reino está en las mejores condiciones para rehacer su grandeza industrial, y reconstruir nuevamente sus fuerzas productivas.

Abriga la esperanza de que Italia será una de las naciones europeas que darán un ejemplo más grande de patriotismo, y que más rápidamente se desquitarán de las consecuencias de la guerra.

"Nitti es un gran político, dijo; es el hombre del momento para Italia: reune todas las condiciones intelectuales y morales necesarias para dirigir la obra de reconstrucción nacional, en la cual están empeñados con él hombres de gran valer, de los principales partidos políticos de la península".

PARTIDA DEL SEÑOR ANTONIO ALYNTHO

BUENOS AIRES 31. — Partió a Río de Janeiro el señor Antonio Olyntho, delegado brasileño que se ocupó en la reorganización del segundo Congreso suramericano de ferrocarriles, que se realizará en Río de Janeiro en Setiembre de 1922.

BUENOS AIRES, 31.—**Adquisición de medicamentos.**—Se ha autorizado al Departamento de Higiene para arquirir en los Estados Unidos la maquinaria destinada a preparar comprimidos de quinina y otros medicamentos para la campaña antipalúdica.

—**Reglamento de la escuela de aviación.**—Se encuentra listo para la firma del Ejecutivo un decreto en que se determinan las condiciones de ingreso a la Escuela de Aviación. El plan de estudios consignado en el mismo decreto comprende tres períodos: preliminar, de pilotaje y de aplicación.

—**Alza del azúcar.**—Desde que apareció el decreto que autoriza la exportación de azúcar en ciertas condiciones, el precio de venta en plaza de este producto ha aumentado en 15 centavos por kilogramo.

ENTREVISTA CON DON ARTURO ALESSANDRI

BUENOS AIRES, 31.—"La Prensa" publica un reportaje hecho por su corresponsal en Santiago al señor Arturo Alessandri.

El señor Alessandri le manifestó que los resultados de su jira por el país habían sido realmente triunfales. En todas partes, el pueblo le ofreció, dice, elocuentes demostraciones de simpatía, recibiendo importantes y numerosas adhesiones de las colectividades políticas y asociaciones obreras.

El señor Alessandri considera asegurado el triunfo de la Alianza Liberal en la próxima elección, y dice que para juzgarlo así, es suficiente consultar la prensa imparcial, que informa acerca del buen éxito alcanzado en el viaje.

Agregó que su programa político respondía a las verdaderas necesidades de las democracias modernas, de acuerdo con las últimas evoluciones experimentadas por los trabajadores del mundo entero, y en conformidad con la defensa de los intereses generales de la colectividad, sin distinción de clases, y aunando la concordia entre el obrero y el patrón, con el fin de que el capital y el trabajo marchen juntos, para prosperidad del país.

"Mis enemigos políticos, continuó diciendo el señor Alessandri, me combaten, asegurando que constituyo un peligro para las clases elevadas. Ello es inexacto: no soy peligro para nadie, y sí sólo para los elementos reaccionarios que tratan de hundir los intereses de la nación, defendiendo los propios.

"Si me es dado llegar a la Presidencia de la República, procuraré obtener el mayor estrechamiento posible de las relaciones internacionales de Chile con los demás países de América y Europa, y defenderé los intereses de mi patria en todo sentido, para mantener incólume la tradición de honradez y seriedad de los negocios con los países extranjeros, en la forma en que siempre lo he realizado."

El señor Alessandri, continúa el corresponsal, terminó pidiéndome que transmitiera a "La Prensa" que guarda para la República Argentina muy gratos recuerdos; y que el día que llegue al Gobierno, procurará un mayor estrechamiento con esta nación hermana, para formar una sola entidad, como la crearon San Martín y O'Higgins.

Las últimas palabras del señor Alessandri fueron las siguientes: "Diga usted que amo a mi patria, y que por eso marcho de acuerdo con los trabajadores, que son la prosperidad de todos los países, por que el capital, sin el músculo, nada vale."

CABLES DE ALAMBRE
FLEXIBLES Y RIGIDOS
Para Ascensores, Andariveles y todo servicio
DE LA AFAMADA FABRICA
Caledonian Wire Rope Co. Ltd.
INGLATERRA
Pídanse más datos a sus únicos agentes
DUNCAN, FOX & Co.
BANDERA 529-535

ACEITE PURO DE OLIVA
PANISELLO
Es el mejor aceite español
UNICOS INTRODUCTORES
PASSALACQUA & Cía.

EL PROBLEMA DEL PACIFICO

Reportaje de "La Nación" a don Emilio Bello Codesido

Observaciones del Ministro peruano

DECLARACIONES DE DON EMILIO BELLO CODESIDO

BUENOS AIRES, 31. — "La Nación" publica un reportaje a don Emilio Bello Codesido, quien, interrogado con respecto a su viaje, declaró que había sido simplemente de descanso y sin carácter diplomático alguno.

Recordó que al producirse en La Paz las manifestaciones anti-peruaél ya no estaba en su puesto y de consiguiente nada podía decir relativamente a ellas. A su juicio, esas demostraciones nunca fueron una sorpresa. "Los peruanos — declaró — no quieren comprender que la cuestión de Tacna y Arica es un asunto concluído en cuanto a su esencia y que de hecho habría sido ya resuelta definitivamente, si no fuera por la intransigencia peruana."

Afirmó que Chile deseaba vivir en paz con todo el mundo, no sólo con Bolivia, sino también con el Perú, pero que con respecto a este país, su contínua obstinación lo impedía.

Declaró que Bolivia podía contar con toda la buena voluntad chilena para la solución de su problema marítimo, pero que hasta ahora no conocía la forma en qué resolvería esa cuestión, aunque sabía que los Gobiernos chileno y boliviano cooperaban firmemente en ese sentido.

"En cuanto al Perú, — añadió— lo único que puede hacer es ceder ante la necesidad, que a la vez es la justicia, y que estoy convencido de que tan pronto como se efectúe en las provincias en litigio un plebiscito — al que por otra parte no se oponen de ninguna manera los chilenos, — se verá que no sólo los habitantes chilenos de aquella región, sino también los bolivianos y extranjeros y hasta muchos peruanos radicados en las dos provincias, han de pronunciarse en favor de Chile, porque es Chile quien ha hecho de esa región lo que es en la actualidad, es Chile quien ha impulsado su desarrollo y sólo un Gobierno estable como el chileno, puede garantizar la permanencia de esa tranquilidad y este progreso".

Al preguntársele si en París se había formado una idea respecto a si el Consejo de la Liga de las Naciones se inclinaría a intervenir en el asunto, el señor Bello contestó que esto le parecía poco menos que imposible.

"En primer lugar, — explicó, — porque un asunto tan puramente americano no es de la incumbencia de la Liga de las Naciones, y, en segundo término, porque falta en país que en América tiene mayor su Consejo la representación del influencia: los Estados Unidos.

Después, en los círculos de la Liga se comprende perfectamente que se trata no de una reclamación del gobierno peruano, sino de una tentativa, siempre repetida por su parte, para invocar a favor del Perú un sentimentalismo falso y no autorizado por los hechos y que de este modo el gobierno se esfuerza por aprovechar un nacionalismo mal aplicado para contrarrestar los vaivenes de su política interior. En cuanto a una intervención o una mediación por parte de los Estados Unidos, concluyó, creo que en caso de pedir el Perú tal cosa, los Estados Unidos, que son un pueblo de sentimientos bastantes justos para modificar la nórma que siempre se han impuesto respecto de este asunto, accederíamos a una mediación, pero sólo en el caso de haber expresado ambos Gobiernos un deseo decidido en tal sentido.

"Repito que lo que deseamos los chilenos es vivir en amistad con todo el mundo, y especialmente con nuestros vecinos, que en vez de ayudarnos en este sentido el Gobierno peruano continúa insistiendo en la revisión de un tratado solemne, justificado por hechos históricos inconmovibles; el de Chile, por su parte, no hace más que insistir en la ejecución del tratado, y no teme a los resultados del plebiscito".

OBSERVACIONES DEL MINISTRO DEL PERU

BUENOS AIRES, 31.—El Ministro del Perú ha dirigido al director de "La Nación" una carta que dice destinada a formular algunas rectificaciones al reportaje del señor Bello Codesido.

"Sin detenerme en las apreciaciones sobre la participación de la Liga de las Naciones ni en la ingerencia del Gobierno de Washington por tratarse de opiniones fundadas en la propia conveniencia, me concreto a Tacna y Arica y a la pretensión boliviana de poseer un puerto de mar, y a exponer los errores en que incurre el distinguido viajero.

"Estoy de acuerdo con el diplomático chileno en que la cuestión de Tacna y Arica está resuelta ante el criterio universal, fundado en los principios sagrados e inmutables de la justicia y el derecho: todos sabemos que Tacna y Arica son provincias peruanas que Chile retiene en su poder sin más título que la fuerza bruta, ni más base jurídica que la emanada de una argumentación apoyada en principios que rechaza el derecho y en que obran en consorcio el desenfado y el sofisma de tal manera que la afirmación de que el problema está resuelto en esencia es perfectamente exacta, y, cosa extraña, coincide con el señor Bello Codesido cuando afirma que el mismo problema habría sido ya definitivamente resuelto en el hecho si no fuera por la intransigencia peruana, no cabiéndome al trascribir su frase sino pedirle permiso para sustituir la palabra "intransigencia", a pesar de que expresa bien el concepto, con la de "patriotismo", que tal vez lo completa mejor. He tomado la pluma con el objeto de rectificar errores, y veo con satisfacción que lejos de hacerlo estoy apoyando afirmaciones, tarea en la que voy a continuar por el momento.

"Que Bolivia tenga un puerto, es sin duda de conveniencia y de justicia, y hasta aquí nada de vituperable habría en la actitud de Chile, expresada por uno de sus hombres más prominentes; pero es el caso que en esa actitud no entra el honrado propósito de satisfacer los anhelos del pueblo boliviano devolviéndole el litoral fabulosamente rico de que Chile se adueñara por sorpresa y por la fuerza, sino el de abrirle un camino al mar por el territorio peruano. El señor Bello Codesido emite al respecto las siguientes palabras:

"En cuanto al Perú, lo único que debe hacer es ceder ante la necesidad, que a la vez es justicia".

Aquí comienzo a separarme de la opinión de los chilenos, que si bien tienen una noción exacta de lo que es la necesidad, parecen ignorar lo que significa la justicia, y continúo separándome hasta ponerme diametralmente a su concepto, para declarar que si los Gobiernos de Chile y Bolivia están firmemente resueltos a cooperar en el sentido de que Bolivia tenga un acceso al mar por territorio peruano, el Gobierno y el pueblo peruano se hallan resueltos con mayor firmeza a no permitir por esa ni por otra causa el sacrificio de una sola pulgada del territorio nacional."

CAFE
BUENOS AIRES
AHUMADA 146
Orquesta de 4 a 6 P. M.
Elegante Salón de Café

Brillantes
y Perlas
DE CALIDAD EXTRA
Montados o sin Montar
DESEAMOS
COMPRAR
DELICIAS 745
entre Claras y San Antonio

Informaciones comerciales

BAJA DEL AZUCAR EN NUEVA YORK

NUEVA YORK, 31.— El azúcar ha bajado de 100 a 86 chelines. Parece que se ha iniciado una especulación a la baja.

COMPRA DE AZUCAR EN ARGENTINA

BUENOS AIRES ,31.— Las refinerías chilenas comprarán en la República Argentina 10.000 toneladas de azúcar.

EL SERVICIO FERROVIARIO

LAS DIFICULTADES PARA EL ACARREO DE PRODUCTOS

El Gobierno insinúa la conveniencia de nombrar un funcionario encargado del servicio de transporte de las cuatro zonas. — Se autoriza la adquisición de una nueva partida de carbón para la Empresa. — La sesión de ayer del Consejo de Ferrocarriles.

Presidido por el Ministro de Ferrocarriles, señor Malaquías Concha, celebró sesión el Consejo Administrativo de la Empresa de los Ferrocarriles.

Entrando a ocuparse el Consejo de la grave situación creada a la Empresa por la falta de combustible, se hizo presente que su solución dependía únicamente del giro que tomaran las dificultades que entorpecen la producción regular de las minas de carbón.

Refiriéndose a la manera de descongestionar en parte los centros de producción, y de darle mayor impulso al transporte de productos, el Ministro señor Concha insinuó la idea de nombrar una persona que se hiciera cargo de todo lo que se refiera a transporte, buscando el modo, de acuerdo con los administradores de las cuatro zonas, de que el servicio de transporte rinda el máximo de eficiencia.

El Consejo, estando de acuerdo en el fondo con esta idea, no habría aceptado la fórmula propuesta, pronunciándose a favor del nommbramiento de un Sub-Director de Ferrocarriles.

Con objeto de concretar más esta idea, se acordó seguir tratando este asunto en una reunión que se celebrará mañana Miércoles a la hora de costumbre.

Se hizo presente además que muchas de las dificultades provienen de la deficiencia del material rodante de que dispone en la actualidad la Empresa.

Adquisición de combustible

El Gobierno y la Dirección de la Empresa de Ferrocarriles han seguido en su empeño de adquirir combustible para los Ferrocarriles, a fin de aminorar en parte los efectos causados por las dificultades producidas en la región carbonífera.

Ayer se adquirieron 1,000 toneladas de carbón en Antofagasta, de parte de empresas particulares.

Por otra parte, se ha autorizado una nueva adquisición de 20,000 toneladas más en los Estados Unidos.

En cuanto a las gestiones que se vienen practicando para adquirir el carbón que posee en Coquimbo la Armada británica, se nos ha informado, que el Almirantazgo británico aún no ha contestado a la consulta formulada por el representante de dicha nación ante nuestro Gobierno.

Por lo que respecta a la situación de la II Zona, hemos sido informados de que solamente existe carbón para uno o dos días más.

El servicio de transporte

En el Ministerio de Ferrocarriles se hablaba ayer de que el Gobierno habría resuelto nombrar al señor Alejandro Guzmán para que se hiciera cargo de todo lo que se relaciona con el servicio de transporte de los Ferrocarriles.

EL PERSONAL DEL EJERCITO Y LA ARMADA

EL GOBIERNO ELABORA UN PROYECTO DE AUMENTO DE SUELDOS

Será considerado en la primera reunión de Gabinete

El Ministro de Guerra y Marina, ha dado término al estudio del proyecto que aumenta los sueldos del personal de Ejército y Armada, del cual se venía ocupando des de hace algunos días.

De este proyecto se dará cuenta en un próximo Consejo de Gabinete para ser enviado al Congreso inmediatamente.

Se consulta en dicho proyecto un aumento de un 50 por ciento de los sueldos del personal de tropa y de mar; un 20 por ciento a los tenientes coroneles, capitanes de fragatas, mayores, capitanes de corbeta, oficiales mayores de igual categoría y asimilados a este grado; 30 por ciento a los capitanes, tenientes 1.os y 2.os del Ejército y Armada, guardias marinas; oficiales mayores de igual categoría y asimilados a estos grados.

A los empleados especiales del Ejército y Armada, se les aumenta un 20 por ciento, siempre que gocen de un sueldo superior a 12 mil pesos; a los que perciben un sueldo de 9 a 12 mil pesos, un 25 por ciento, y a los de 3.000 a 9.000, un 30 por ciento, y 50 por ciento, a los que tengan menos de 3.000 pesos.

Para los efectos de la presente ley, se establece que el aumento que consulta empiece a regir desde el 1.o de Junio del presente año.

Vacas Durham paridas y preñadas
Vacas Holstein Friesian
preñadas (Holandesas)

SE REMATARAN
Hoy Martes 1. de Junio a las 2 P. M

De la chacra "Las Encinas", de La Aguada (Maipú), del señor Alejandro Valdés Riesco

VENDRAN, por cambio de explotación:

25 VACAS Durham paridas y algunas preñadas por Toros Normandos hijos de toros Importados por los señores Larraín García Moreno. Estas son de muy buen mestizaje y gran procedencia lechera. La mayoría con terneros chicos.

10 VACAS Durham preñadas por los Toros Normandos y de la misma calidad de las anteriores.

2 TOROS Normandos, en estado de servicio, hijos de Toros Importados por los señores Larraín García Moreno.

Del fundo "El Molino", de Los Andes, del señor Luis Román Mellafe

VENDRAN:

19 VACAS Holstein Friesian, de muy buena calidad y grandes antecedentes lecheros, todas próximas a parir, cubiertas de TOROS HOLSTEIN FRIESIAN, hijos de Importados. Se rematan por liquidación del Criadero, y se hará la venta en dos Remates. Muchas de estas vacas se han adquirido vaquillas, a la edad de 1 1|2 año, y se ha dejado únicamente lo muy bueno como lechero, seleccionando y dejando las que han llegado a una producción mayor a 12 litros de leche diarios. Entre estas vacas, puede verse en ellas las marcas de los Criaderos Las Mercedes, don Nicolás Rubio, don Antonio Valdés Cuevas y Sucesión General señor Salvador Vergara.

La producción de toritos de 8 meses y de año de estas vacas, se vendieron en este Establecimiento el año pasado con un término medio de $ 500.

Del fundo "Santa Teresa", (Melipilla)

1 Toro Holandés, de 3 años, garantido para la reproducción, comprado en el Criadero del señor Félix A. Solar.

2 Toros Holandeses de 4 y 5 años, garantidos para la reproducción, comprados en el Criadero de los señores Aguirre Luco Hnos.

Llegados de El Monte

20 POTRONES Y POTRANCAS, de 2 y 3 años, apropiados para montura.

Del Criadero San Carlos, del señor José Luis Coo

6 CARNEROS HAMSHIREDOWN, en estado de servicio, hijos de padres importados.

De La Cruz, del Fundo de don Francisco de Borja Valdés

7 Toros DURHAM, muy mestizos, hijos de toros finos y de vacas muy mestizas y buenas lecheras.

ESTABLECIMIENTO ARTURO CALVO M.
SUCESORES:
EDUARDO RODRIGUEZ y Cía
2855 - HUERFANOS - 2855

HOY = ESPECIAL ALHAMBRA Y NOCHE = HOY

Mario Padin Film presenta el grandioso estreno histórico nacional

MANUEL RODRIGUEZ

La vida y los hechos principales del gran guerrillero de la Independencia

ASUNTO:

Rafael Raveau

OPERADOR:

Nicolás Aguilar

Recostruídos en una película que debe enorgullecernos

METRAJE:

2,000 en colores

COSTO.

Superior $ 100,000

PEDRO SIENNA
EN EL ROL DE
MANUEL RODRIGUEZ

MARIA PADIN
EN EL ROL DE
LUISA BUSTOS

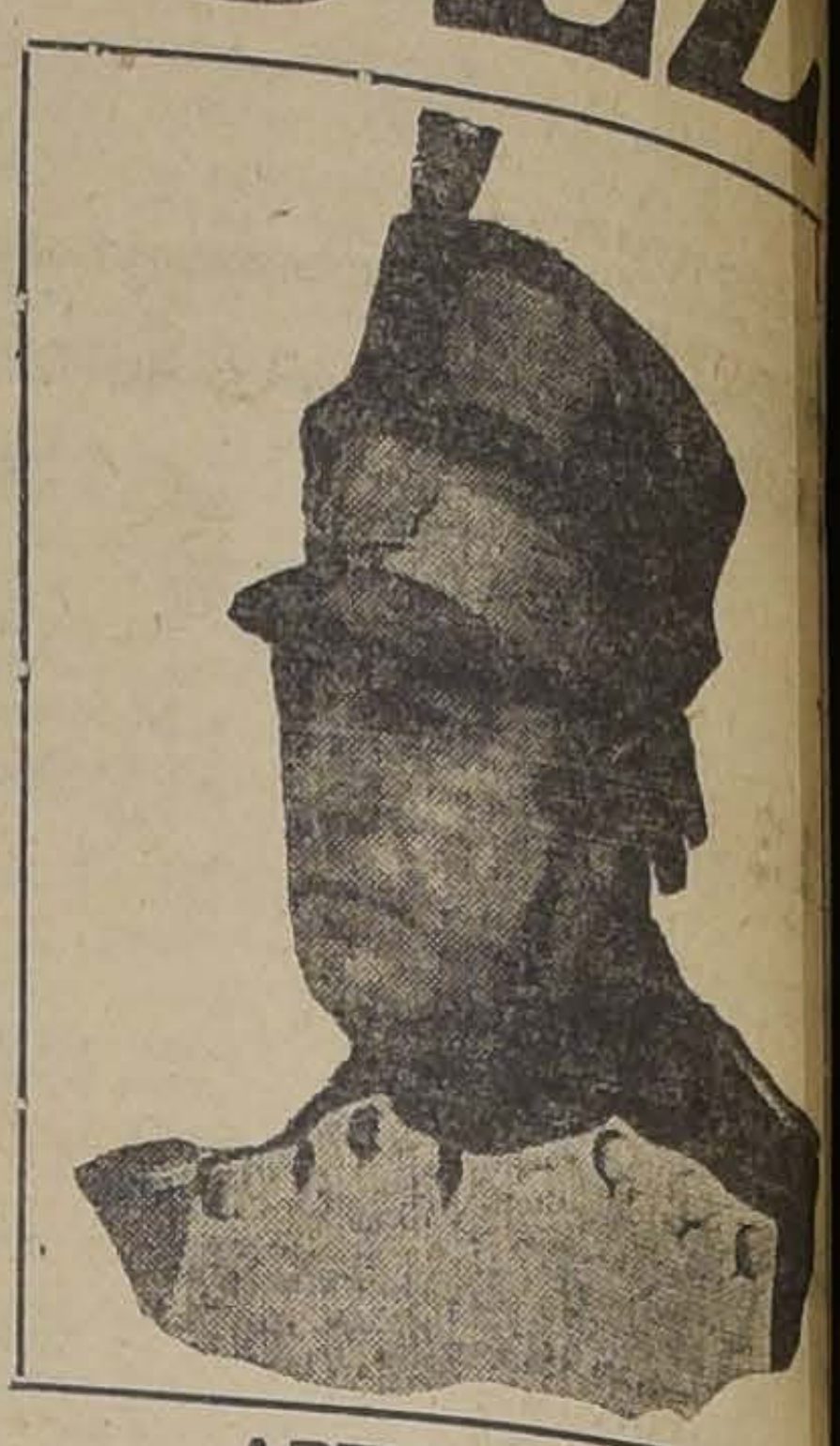

ARTURO MARIO
EN EL ROL DE
CAPITAN SAN BRUNO

SABADO EN EL SPLENDID

PATHE PARIS presentará a la encantadora ex-amante del Rey de Portugal la célebré profetional beauty.

GABY DESLYS

En la única vista que interpreta en su vida, el hermoso drama pasional de arte supremo

"BOUCLETTE"

TEATROS - MUSICA - CINES

TEATRO LA COMEDIA.—Con mucha concurrencia se hizo anoche "La Duquesa del Bal Tabarín". La compañía Valle-Csillag, pone muy bien esta popular opereta.

Hoy sube a escena la bonita opereta "La Corsetera de Montmartre", otra de las favoritas de nuestro público, y de la que esta Compañía hace una verdadera creación. Su protagonista será Stefi Csillag, secundado por la Molins, Valle, Alda, de Salvi y demás personajes principales de la compañía.

Mañana: "Madame Sans Gene".

TEATRO SANTIAGO. — Hoy interrumpe su temporada la Compañía Díaz Perdiguero que descansará unos días para reaparecer con el estreno de Yáñez Silva "El alma de la fuerza". Durante este descanso, trabajará en este teatro la Compañía de Variedades que dirige nuestro compatriota, el autor de estilos criollos y tonadillas, Osmán Pérez Freire.

Como se sabe, en esta compañía figuran la eminente tonadillera María Santa Cruz, creadora del "Maldito Tango" y otras notables y populares canciones: Ana Petrowa, bailarina clásica de primer orden; la Fortuny, bailarina española; Williams Brothers, excéntricos.

Para hoy está anunciado el debut del conjunto, en función nocturna, a las 9.15 P. M.

Mañana, se inaugurarán las tandas vermouths.

La compañía Huguenet parte para Chile

Hemos recibido anoche el siguiente telegrama:

"París.—La Compañía Francesa Huguenet partió ya con destino a Chile, Río, San Paulo, Montevideo y Buenos Aires en jira por cinco meses; lleva 25 obras de éxito de diversos géneros, representará con un brillante acompañamiento, siendo de notar a Vera Sergine y Simon; en su jira trae 170 modelos de costureros franceses".

"Mi padre tenía razón"

Gran producción de Sacha Guitry.—

La última producción dramática del gran autor francés Sacha Guitry, "Mon Pére avait raison", (Mi padre tenía razón), ha sido adaptada al castellano por Juan Guzmán Cruchaga, el conocido poeta, y autor dramático, y por Manuel Bianchi G. (Gaudeamus", crítico teatral de este diario.

Esta adaptación constituye un verdadero record, pues bien se sabe que la obra de Guitry fué estrenada en París hace apenas unos cinco meses, y no ha sido traducido ni adaptada todavía, a ningún idioma.

La versión de Juan Guzmán y Manuel Bianchi será, pues, la primera que se conozca en castellano de "Mon pére avait raison".

BENEFICIO EN EL COLISEO NACIONAL. — Con "Los copihues" y un espléndido acto de variedades celebrará su beneficio Rogel Retes, aplaudido actor y autor que se ha impuesto por su trabajo correcto y sincero, haciéndose merecedor al favor del público.

Sin duda alguna el Lunes 7 se verá favorecido por gran concurrencia qu eirá a tributar su aplauso al artista que ha sabido conquistar tantas simpatías.

Figuran en el programa artistas que, como el beneficiado, cuenta con muchos admiradores, como Nemesio Martínez, Miguel Ubilla, Pepe Martínez, Palmira Fernández, Pedro J. Malbrán, Hortensia Juárez y dos simpáticas artistas poco conocidas de nuestro público, Marta Cifuentes una verdadera esperanza del teatro y Rosa de Granada, recién llegada de Buenos Aires y que en noches pasadas debutó con éxito en el San Martín.

TEATRO LA COMEDIA

Empresa Ernesto Bonquet

Gran Compañía de Operetas en Castellano VALLE-CSILLAG

HOY —MARTES 1.o JUNIO —HOY

Noche, a las 9.15 P. M.

La preciosa opereta en tres actos del maestro Nelson

LA CORSETERA de MONTMARTRE

Creación de Steffi Csillag.

Lujosa presentación.

Mañana:

MADAME SANS GENE

PIANISTA

competente necesita el Teatro Atenas. Maestranza esquina Matta. Buen sueldo.

2-J

EL FESTIVAL SINFONICO NACIONAL DE ESTA TARDE

Tres de nuestros compositores nacionales y uno, que si bien es italiano de nacimiento, es considerado como un chileno entre nuestros músicos llenarán, con sus producciones, el programa del festival sinfónico nacional organizado por Mauricio Dumesnil. Son ellos Enrique Soro, Próspero Bisquert, Alfonso Leng y Luis S. Giarda.

No es nuestra intención ofrecer a nuestro público un estudio profundo y detallado de la personalidad artística de cada uno de estos músicos. El reducido espacio de una breve reseña no nos permitiría, materialmente estudiar, extendernos demasiado.

Digamos, sin embargo, que Enrique Soro es un artista que nos enorgullece. Que ha llevado el nombre de nuestra patria por tierras extrañas, dejándolo impreso con letras de oro, como quien dice. Ha triunfado con el arte y por el arte, extraño a lo que podría llamarse, la ayuda alentadora de sus connacionales. No es esto, bien mirado, una razón fundamental pero, es realmente, un hecho bien significativo.

Podrán discutirse los propósitos y las inclinaciones artísticas de Enrique Soro, podrán discutirse sus procedimientos, sus ideas, sus aspiraciones musicales, pero su talento de artista y su fuerte concepción de compositor ya no pueden ser discutidas. No puede discutirse tampoco que Enrique Soro ha colocado como quien dice, la primera piedra en el monumento de nuestra historia musical, la que tendrá que dedicarle páginas extensas, aunque no más no fuera para enumerar su cuantiosa producción.

Soro es un cultivador exclusivista de la música pura. Y esto, a pesar de que a varias de sus obras sinfónicas, algunos se han complacido comentándolas al margen, con programas más o menos verosímiles pero siempre inexactos. Soro es por esto un enrolado en las ideas clásicas de los sinfonistas de ahora y de otros tiempos.

Se alumbra bajo el mismo sol de Beethoven, de Brahms o de César Franck; a bastante distancia de un Wagner o de un Ricardo Strauss por ejemplo.

El temperamento de Próspero Bisquert está sencillamente, en el polo opuesto. Hénos aquí ante el músico dominado por la idea poética, ante el que relata un hecho concreto, ante el que se propone impresionar la vista por medio del oído. Sin llegar Bisquert a los dominios de la música absolutamente literaria y fielmente impresionista, acusa, al parecer un propósito y una intención de franquear estos límites.

Ha escrito, entre otras cosas, un Poema Pastoril, que es una bella demostración de su temperamento.

Alfonso Leng es un romántico de la música, tomando esta palabra en su sentido puramente novelesco. Es un artista sincero. Podría decirse que su música es una confesión. Ha escrito unos pequeños poemas para orquesta que él ha llamado "Doloras". Podría decirse de ellos que son pálidos ,que a veces no atinan con una forma de expresión bastante correcta, pero llevan la emoción muy lejos son ensueños que palpitan, pedazos de una vida. Y ,sobre todo esto, son bellos, bellísimos: Esa es la verdad.

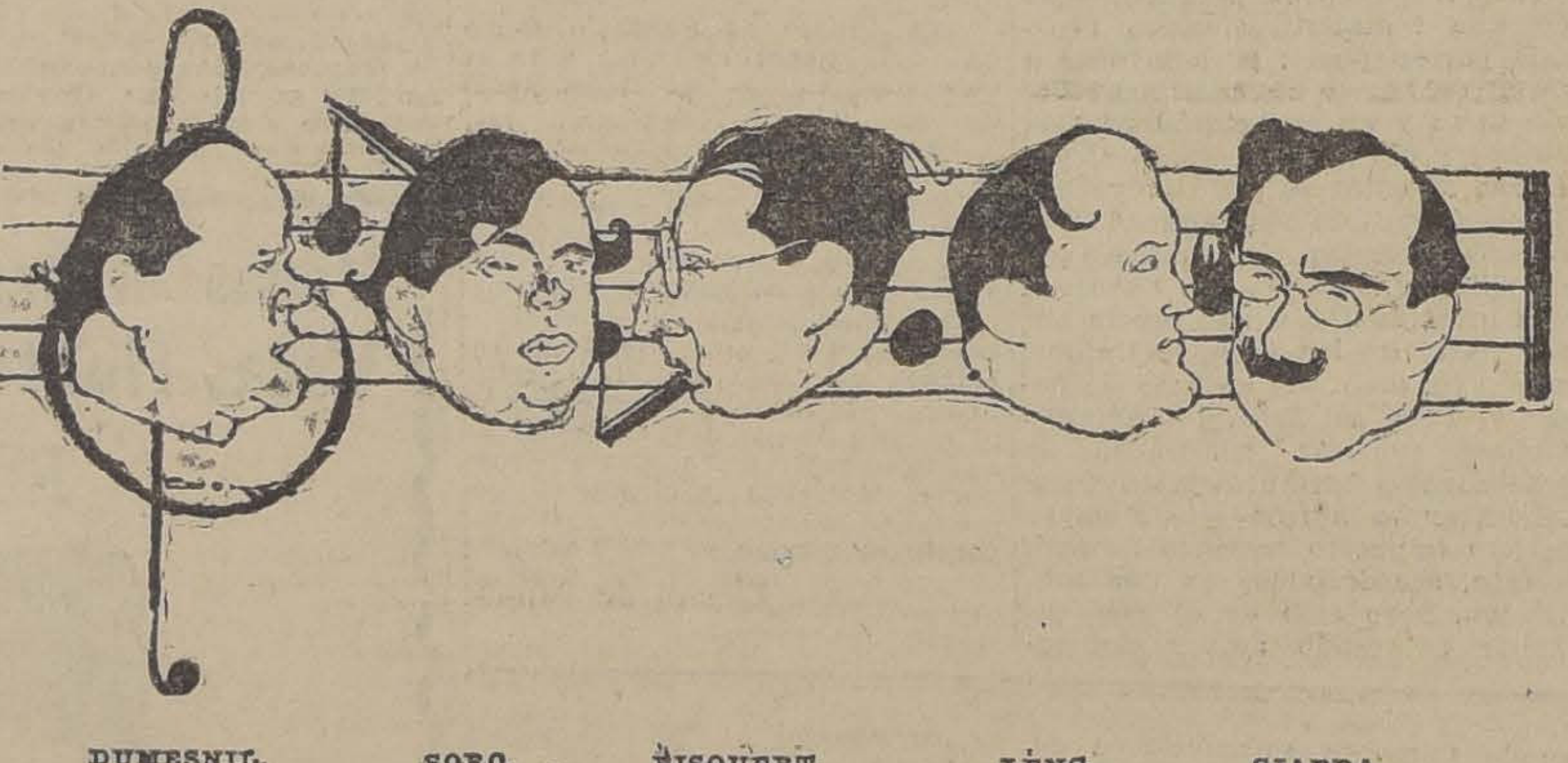

DUMESNIL, SORO, BISQUERT, LENG, GIARDA,
(Apunte de nuestro dibujante)

La personalidad del maestro Giarda podría decirse que es ecléctica, en su aspecto doctrinal. Tan pronto exhibe una serie de canciones y romanzas para canto, como aborda el género sonata o como escribe un poema que llama "La vida", y que, desde luego, acusa un propósito absolutamente filosófico. Y olvidábamos decir que no se ha detenido la fuerza productiva del maestro Giarda, puesto que también ha cultivado la ópera, o mejor dicho, el melodrama. Hace algunos años se aplaudió "Lord Byron", en el Municipal. Si mal no recordamos, fué el año 1910. Lo cantó el tenor Ventura y la soprano Santarelli, que tomó el rol de Carolina Harrow. Y de lo que estamos ciertos fué que dirigió el propio maestro Giarda, y de que fué, objeto de insistentes y justísimos aplausos.

Hemos querido dar una idea aproximada (sin intenciones de crítica formal, lo repetimos), acerca de algunos de los rasgos más característicos de los cuatro artistas, que formarán, con algunas de sus obras, el programa del concierto de hoy. Ellos escriben y el público los apreciará. Podríamos decir, mejor, que los aplaudirá, puesto que, realmente, así ha ocurrido ya en otras ocasiones.

Mauricio Dumenil, a quien debemos agradecer la hermosa idea de organizar este festival, intervendrá también en él, no sólo como director de orquesta, sino que como pianista, pues ejecutará el concierto en re mayor de Soro, para piano y orquesta. — **J. M.**

Ayer por la tarde, conforme a lo anunciado, se efectuó en la sala del Unión Central, un recital de canto de la señora Julia Giordano de Valencia.

La señora Giordano une, a su hermosa voz, una concluída escuela de canto. Y a estos dos méritos, que son apreciables y apreciados, puede agregarse su temperamento artístico, bastante notable para dar interés y belleza a sus recitades.

Colaboraron con la señora Giordano, el señor Carlos Valencia (tenor), y el maestro Voss, que acompañó al piano.

RECITAL ROSITA RENARD

El festival Chopin-Listz que esta notable pianista nos ofrecerá mañana, es, sin duda, la promesa de una de las más interesantes audiciones pianísticas que últimamente se nos haya ofrecido, pues la belleza poética y melódica de algunos de sus números, así como aquellos en que demuestra su gran perfección técnica, nos revelarán a la Rosita Renard que, con ese mismo programa, en competencia con los más famosos pianistas de fama mundial que entablaban franca competencia de rivalidades en los conciertos norte-americanos, obtenía los más ruidosos triunfos que habían de repercutir hondamente en su alma de chilena y cuyas vibraciones llegaban hasta esta su tierra, que la cuenta como su mayor gloria artística.

Se estima que el recital que mañana dará Rosita Renard será para ella un verdadero triunfo.

NOTICIAS CINEMATOGRAFICAS

PEDRO SIENNA. — Principal intérprete de la película nacional "Manuel Rodríguez", que hoy se estrena tarde y noche en el Alhambra.

EL CINE ALHAMBRA PRESENTA HOY EL GRAN ESPECTACULO NACIONAL "MANUEL RODRIGUEZ". — La importancia que significa para nuestro arte nacional el estreno de esta cinta. — En la sección especial del Cine Alhambra, se estrena hoy la cinta nacional "Manuel Rodríguez", obra que se ha anunciado con profusión y que es el mejor exponente de nuestra cultura cinematográfica. El público ha venido enterándose progresivamente de las características de esta película, y así, es lógico que se haya despertado entre él un entusiasmo aplaudible por conocer la pieza. Hemos dicho repetidamente que "Manuel Rodríguez" ofrece las proporciones de un gran espectáculo por la forma en que se ha confeccionado. El mejor medio de difundir nuestra historia es el cinema, y para ello se necesita realizar un esfuerzo que presenta muchas dificultades.

En esta obra se aprecia con elocuencia lo que significa llevar al lienzo uno de los más bellos capítulos de la historia patria, como lo es la época de la Reconquista Española. La vida de Manuel Rodríguez es un verdadero romance. Su personalidad es una mezcla de los sentimientos más hermosos que pueden adornar el alma de un hombre. Patriota, audaz, de temperamento fuerte y lleno de energías. El amor a su tierra fué la fuente de inspiración de sus más heróicos actos, y ellos fueron fecundos. Batiéndose con un enemigo superior en fuerzas, y tan bravo como el ejército patriota, supo mantener siempre la fuerza y el empuje de la raza, y triunfar. Toda esta epopeya es la que se ha puesto en un film nacional.

Para filmar "Manuel Rodríguez", se ha requerido un capital que pasa de 100,000 pesos. Todos los trajes antiguos, de gran lujo, de los civiles están cuidadosamente reproducidos por el diseño que se sacara de la obra del sabio francés, don Claudio Gay, titulada "Album Geográfico de Chile", que se encuentra en los archivos de la Biblioteca Nacional de Chile. Este detalle puede dar una idea del gasto que ha significado vestir a tanta gente.

Los uniformes de los militares y su armamento respectivo han sido trazados según modelo que facilitara el Museo Histórico Militar, y confeccionados buena parte de ellos en Buenos Aires. Un detalle de importancia es el que se haya construído la fachada de la Catedral que existía en Santiago. Este trabajo que importó 20,000 pesos, hubo de hacerse para verificar la escena del fusilamiento del famoso capitán San Bruno, del regimiento Talavera. Este hecho abunda en el entusiasmo, y el dinero y los buenos elementos.

La obra consta de 1,900 metros, y, como se sabe, ha sido cinematografiada por la Mario-Padin Film, sirviendo de intérpretes nuestros mejores artistas. Arturo Mario hace una caracterización del Capitán San Bruno, y María Padín es la protagonista de la novela.

He aquí el reparto:

Manuel Rodríguez, Pedro Sienna.
Luisa Bustos, María Padín.
Trinidad Bustos, Isaura Gutiérrez.
Violante de Alarcón , Isidora Reyé.
Clarisa, madre de Trinidad, Aurora Salas.
Marica, hija del tabernero Contreras, Clara Pérez.
Abel Malsira, Nicanor de la Sotta.
Capitán San Bruno, Arturo Mario.
Hermógenes Laramonte, coronel español, Héctor Dragoni.
Capitán general, don Casimiro Marcó del Pont, Enrique Canouet.
Alejandro Malsira, Padre de Trinidad, Francisco Ferrer.
Jaime Malsira, O. Bertullo.
Cabo Villalobos, Carlos Espila.
Cámara, el Negro, O. Seguí.
Ciriaco, Betancourt.
Oficial de la guardia de la princesa, Alfredo Ansaldo.
El bandido Neira, jefe de una de las montoneras, Juan Pérez.
El roto Contreras, dueño de una fonda en el camino de Melipilla, Juan Tapia.
Juan Argomedo, N. González.
Pueblo, soldados, vendedores de la época, bandidos, salteadores de caminos, oficiales y 200 hombres en acción, fuera del ejército.

La grandeza del asunto se presta para que la historia adquiera en el cine el atractivo cinematográfico de la novela, y, al mismo tiempo que se enaltece los sacrificios de los patriotas, se pone de relieve el valor y la lealtad de los ejércitos realistas. La causa que nosotros defendíamos era noble y elevada, lo mismo que la de ellos, y se deja constancia de ambas, demostrando su autor un amplio espíritu moderno de equidad y justicia.

El autor de la obra es el literato
don Rafael Raveau, quien
mado de la novela nacional
Gana "Durante la reconqu
El Cine Alhambra, al pre
ta obra en Santiago, com
también en Valparaíso, ha
cuenta el interés del públi
dejará de celebrar y estim
fuerzo chileno. Todos los
que se desarrolla la acció
mismos que la historia cue
La obra se repite en la
función extraordinaria.

LA SWENSKA EN E
MO. — Las produciones de
nufactura son similares a
disk. "Solo para novias y
es el primer exponente es
que se presentará en Santia

Ampliando nuestras info
sobre la nueva manufa
films escandinavas, podemo
tar a nuestros lectores q
de las más importantes
Estocolmo. La mayoría d
nal, tanto administrativo
tístico lo componen los m
mentos de la acreditada
disk, quienes se proponen
gantes comedias similares
tanto prestigio le dieran a
ca y de las que recorda
nombres de "La cuarta d
pequeña residencia", prou
por el famoso y simpático
nés Psilander.

LA MAS CELEBRE
MUSICAL PARISIENSE.
lo hemos anunciado, el Sá
presente semana estrenará

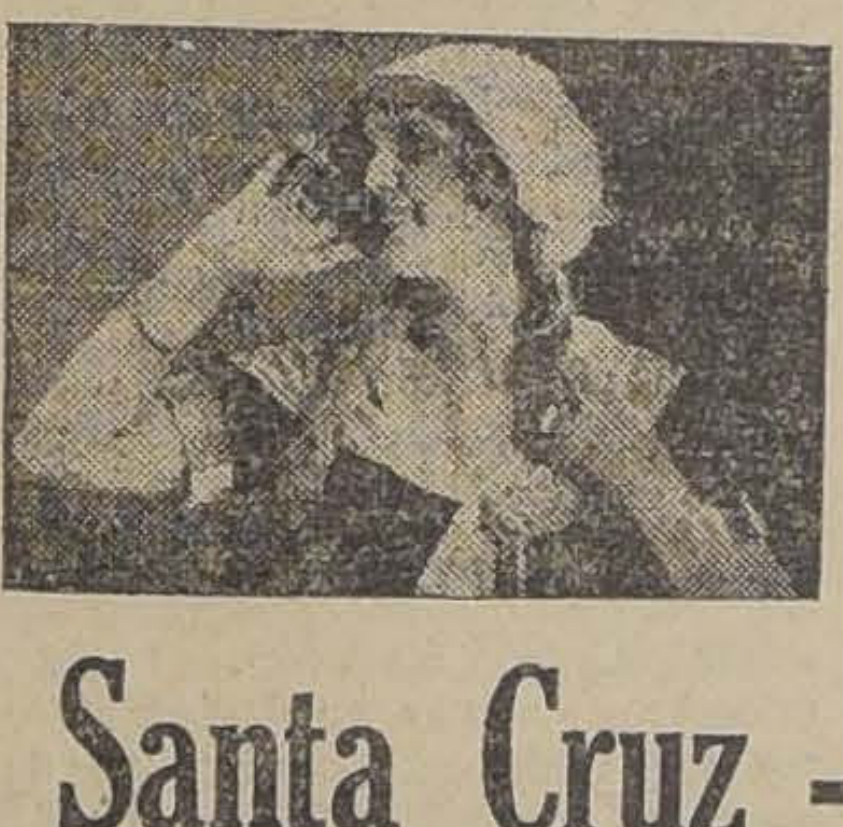

TEATRO SANTIAGO EMPRESA ERNESTO BOUQ

HOY - MARTES 1.o DE JUNIO - H

DEBUT DEBUT

DE LA GRAN COMPAÑIA DE VARIEDADES

Santa Cruz - Pérez Frei

ANA PETROWA -:- ISABELITA FORTUNY :-: BROTHE

TEATRO UNION CENTRAL

Hoy Martes 1.o de Junio

TARDE: CONCIERTO SINFONICO DUMESNIL

NOCHE: Sensacional estreno WORLD:

LA JUSTICIA SECRETA

Creación del simpático actor ARTHUR BOHRENS.

MAÑANA

MICKEY

Dos horas de risa, sorpresas y emocio
Obra maestra de MACK SENNET, interp
MABEL NORMAND.

VIERNES

Manuel Rodríguez

TEATRO VICTORIA — HOY — Especial y Noche — ESTRENO

JUVENTUD

Obra que refresca el espíritu como una sonrisa, por

BERT LYTEL

CONCIERTOS DIARIOS POR EL "TRIO VICTORIA"

SETIEMBRE
Tarde a las 6.5 - Noche, a las 9.20 - Teléf. Ing. 404

HOY
DIA DE MODA

T. BRASIL
Tarde, a las 6.20 - Noche, a las 9.30 - Teléf. Ing. 3141

Programa de triple atracción: NUEVOS BAILES por la notable pareja BEL-KISS-PRINCE.

Estreno de la preciosa comedia PARAMOUNT de lujo:

HIJA DE EVA

Interpretada por la ideal gringuita

BILLIE BURKE

LUCIDO PROGRAMA MUSICAL

JUEVES (Día festivo)

Matinée con reparto de novelas de V
Salgari y Conan Doyle, Libros de cu
Libros de dibujo, sorpresas, etc, etc.
Tarde y Noche:

Select: Alicia Brad

Setiembre
El Orgullo

Brasil
Su Cara Mi

POLITEAMA — Especial y Noche — Estreno METRO:

UN MES A LA SOMBRA

Por la encantadora actriz MAY ALLISON.

ELECTRA — Especial y Noche — Por última vez la
maestra de MACK SENNET:

MICKEY

Creación maravillosa de la genial MABEL NORMAND.

SPLENDID-HOY ESPECIAL Y NOCHE FORMIDABLE ESTRENO

Las series 10, 11 y 12 cuarta función del super serial de frac y guante blanco, que ha obtenido inmenso éxito entre nuestro público:

El Hombre de Media Noche

Creación suprema del distinguido y simpático gentleman y ex-campeón mundial de box:

JAMES JIM CORBETT

Actor que en esta serie realiza actos de acrobacia y de audacia estupendos, que causarán la estupefacción de los espectadores. 10.a serie: "La antorcha llameante"; 11.a serie: "El desafío"; 12.a, "El túnel del terror".

SORPRESAS FORMIDABLES. MATCHS DE BOX SENSACIONALES

Lewis J. Selznick presentará MAÑANA

el estreno de la más hermosa producción de lujo y pasión de la

''SELECT''

el drama de psicología femenina, de pasión intensa, de arte supremo y de lujo soberbio:

"ORGULLO"

Creación admirable de la encantadora

NORMA TALMADGE

quien en esta obra realiza su más admirable e impresionante interpretación, narrando la dolorosa novela de una muchacha que sacrifica el único amor de su vida, en el altar de su necio orgullo.

PATAS ARRIBA

es el título de la suprema creación del simpático "Max Linder americano",

TAYLOR HOLMES

Obra que estrenaremos en las funciones de gran moda del

JUEVES

y que causará furor entre nuestra distinguida clientela, la que también está patas arriba.

• CHARLIE CHAPLIN •

ESTRENO - Próximamente - ESTRENO -:- 4a. Película del contrato del 1.000,000 de dollars

UN DIA DE PLACER

Exclusividad de BIDWELL Y LARRAIN

HOY — TEATRO NOVEDADES, COLISEO NACIONAL E IMPERIAL — HOY

VINDICACION

LA MADRE CHILENA QUE DESAFIO AL MUNDO POR AMOR A SU HIJO.

ALAMEDA Y GARDEN ESPECIAL Y NOCHE

SELECT presenta a Alice Brady en **"SU CARA MITAD"**

MAÑANA: ALAMEDA
JUEVES: GARDEN

"EL VELO GRIS" por CONSTANCE TALMADGE

EL UNION CENTRAL, el JUEVES 3 presentará la más delicada comedia Universal
Especial Atracción

BARRERAS DEL AMOR

Historia de lances graciosísimos y aventuras del agrado social. El amor encastillado, las barreras que se suceden como montañas formidables, oponiéndose a una realidad de dicha más o menos completa, queda muy bien definido en esta linda obra de la aclamada.

MARY Mc. LAREN

a producción de arte y pasión, manufactura de Pathé Freres ris, titulada "Bouclette", obra cuyas escenas intercala su céautor Luis Mercanton, direcescena de la Comedia Franla más hermosa revista musida últimamente en París, piee ha sido representada durante ños consecutivos en el Teatro e de dicha ciudad, y en la ejecutan figuras de todas cladanzan hermosas danzas clámás de doscientas actrices, que el efecto que esta escena ca en el espectador sea el perfecto posible, ha sido impre colores naturales y tal como ó en dicho teatro.

encantadora Gaby Deslys, que peña el rol de protagonista, en esta obra sus famosas coes de perlas y de plumas, y senta además, ataviada con elesimas toilettes debidas a los famosos coutiers parisienses.

ICKEY", EN LA MATINEE JUEVES DEL SPLENDID. — tará el Splendid, el Jueves a 3.15 de la tarde, una última ción de la famosa obra maese Mack Sennet: "Mickey".

ATAS ARRIBA", POR TAYLOR MES. — Estrenará el Splendid funciones del próximo Jueuna nueva producción de la factura Triangle Specials, el osísimo poema de amor, de arte alegría y de juventud, titu"Patas arriba", obra en la que su más graciosa creación el tico y popular actor Taylor es.

esta obra realiza una serie de as y barbaridades cómicas de vención, que causarán gran hidad.

RGULLO', POR NORMA TALGE. SELECT DE LEWIS J. NICK. — Estrenará el Splenen sus funciones de mañana oles, una producción de la acrea manufactura Select, la obra da por el célebre Lewis J. ick, titulada "Orgullo", drama nal de tema psicológico, que preta la encantadora y eleganrella y favorita de nuestra sod, Norma Talmadge.

desarrolla el drama en escenaque constituirán una verdadeovedad para nuestro público, además de ser ellos de lujo, sentan la última palabra en ria del arte y confort ameri

A CUARTA FUNCION DE "EL BRE DE MEDIA NOCHE". — nará hoy el Splendid, tanto en pecial como en la nocturna, las s 10, 11 y 12 del serial de frac ante blanco, interpretado por el nte y distinguido gentleman y ampeón mundial de box, James Corbett, y por la linda Catalina onnor, titulado: "El hombre de a noche", obra que obtiene caa un éxito mayor entre nuestro ico, por lo interesante y emoante de su argumento lógico y ido.

tas series se titulan: "La ana llameante, "El desafío" y "El del terror".

EATRO UNION CENTRAL. — en la función de la tarde se e al público el concierto sino nacional, bajo la dirección de Dumesnil.

noche, estreno World, "La icia secreta", drama pasional, ción del simpático actor Arturo reis.

ara el próximo Jueves de moda, anuncia el estreno de la come Universal Special Atraction, inretada por la actriz María Mac en.

EATROS SETIEMBRE Y BRA.—Con un sobresaliente programa cine concierto y variedades, se da hoy en estos teatros el 13.o es de moda. Se estrenará la co a Paramount "Una hija de Eva", a cual reaparece la ideal grina Billie Burke, recordada heroide "El romance de gloria" y "Canos de millonaria".

enta esa novela, exquisitamente stina, la historia de una encanra provinciana, ansiosa de ir a rutar su patrimonio en la capital, e se figuraba que iba a desta como ninguna otra mujer y nquistar hasta príncipes.

a obra ha sido puesta en escena gran lujo.

a pareja de bailes Belkiss-Prince utará un lucido programa, con os números nuevos. Estos artis han logrado conquistarse todas simpatías del exigente público de os teatros, con su actuación reaa y con sus danzas.

CALENDARIO DEL TEATRO SETIEMBRE.—Copiamos a continuación calendario de películas que presenrá durante la semana el Teatro Setiembre:

Hoy, "Una hija de Eva", por Billie Burke, Paramount.

Mañana, "Zarzales del camino", por Corina Griffith, Vitagraph.

Jueves, matinée, "La piedra del diablo" por Geraldina Farrar y Wallace Reid.

Jueves, tarde y noche, "El orgullo" por Norma Talmadge, Select.

Viernes, "Por su palabra de honor", por Harry Morey, Vitagraph.

Sábado, "Las barreras del amor", por Mary Mac Laren, Universal.

Domingo, matinée, "Perlas ocultas", por Sessue Hayakawa, Paramount.

Tarde y noche, "Malditos millones", por Wallace Reid, Paramount.

Lunes, "Casados por error", por Warren Kerrigan, Pathé.

Martes, "Esposa parisiense" por Elsie Ferguson, Artcraft.

PROGRAMAS DEL TEATRO BRASIL.—Un espléndido conjunto de películas presentará este cine en la semana en curso:

Hoy, "Una hija de Eva", Paramount, por Billie Burke.

Mañana, "Venganza de amor", vista United por Florencia Reed.

Jueves, matinée, "Perlas ocultas", por Sessue Hayakawa, Paramount.

Tarde y noche, "Su cara mitad", Select, por Alicia Brady.

Viernes, "Zarzales del camino", por Corina Griffith, Vitagraph.

Sábado, "Entre jugadores", Pathé, por Warren Kerrigan.

Domingo, "Malditos millones" por Wallace Reid.

TEATROS ALAMEDA Y GARDEN.—Hoy presentan estos acreditados cines en sus dos funciones, el último exponente Select, estrenado con éxito, "Su cara mitad", delicada comedia dramática de buen gusto y elegante corte social.

Alice Brady, la protagonista de "Su noche de bodas", hace en esta artística pieza una de sus mejores interpretaciones.

LOS MIERCOLES DE MODA DEL ALAMEDA.—Mañana tendrá lugar en esta sala su 13.o Miércoles de moda a gran orquesta, con el estreno de la comedia Select, titulada "El velo gris", en la que hace una de sus mejores creaciones, la espiritual y simpática estrella Constance Talmadge.

"El velo gris" es el estreno de pasado mañana, en el Garden Theatre.

"MICKEY".— Por última vez hoy en el Electra.—Hoy exhibirá el Electra en sus funciones, tarde y noche, por última vez, la película Mack Sennee, titulada "Mickey".

Es ésta una obra, en la que Mabel Normand, alcanza un éxito definitivo, contando una historia en la que se mezcla la comedia, el drama, el vaudeville y la tragedia.

"Mickey", como ya se ha dicho, es una de las más grandes producciones del cinematógrafo moderno, y está destinada por su argumento e interpretación a obtener uno de los triunfos más sólidos de cuantos se han conocido.

BERT LITELL SE PRESENTA HOY EN EL TEATRO VICTORIA.—La simpática sala del Victoria, del barrio de la Recoleta, anuncia para hoy la reaparición del simpático actor Bert Litell, el mismo que protagonizaba "Boda por venganza", que tanto agradó al público.

Su nueva creación se titula "Juventud". Trátase de un romance que se desarrolla entre bellos y poéticos paisajes. Bert Litell conquistará una vez más al público con esta creación, que es toda una obra de arte.

"Juventud" despertará el más vivo interés entre los que acuden al teatro Victoria, porque en la obra Bert Litell les cuenta muchas cosas que son parte de nuestra vida y que a todos nos gusta que nos regalen al oído aquellas cosas que dejaron para nosotros en nuestro tiempo de juventud un rasgo de gallardía y generosidad.

EL ESPECTACULO DE VINDICACION EN EL NOVEDADES. — La Empresa de esta sala, apreciando la petición de numerosas familias para conocer el espectáculo de "Vindicación", obra que, como se sabe, trata de una tragedia ocurrida en New York, y en la cual fué protagonista una dama de nuestra sociedad, ha resuelto presentarla nuevamente en su sala en condiciones muy ventajosas para el público, en lo que respecta a los precios.

Es de esperar que el éxito que tuvo en su primera exhibición, continúe, ya que se trata de una pieza que interesa a todos los chilenos.

LOS ESTRENOS DEL TEATRO IRIS (Castro 130).—Hoy, especial, "Lucha desigual" por Maxine Elliot.

Noche, "Luchando con la muerte" por Wallace Reid.

Mañana, fin de "La lucha por los millones", por William Duncan y Edith Jhonson.

Jueves, matinée, "Dios como testigo".

Especial y noche, "Su cara mitad", por Alice Brady.

Viernes, "El misterio de la torre gris", por Gladys Leslie.

Sábado, "El velo gris" por Constance Talmadge.

Domingo, matinée "Detrás del telón" por Charles Chaplin.

Especial "La piedra del diablo", por Geraldina Farrar y Wallace Reid.

Noche, "Los espías" por Dorothy Dalton.

Lunes, "Una hija de Eva" por Billie Burke.

COMEDIA.— Compañía de operetas Valle-Csillag. Noche: "La corsetera de Montmartre".

SANTIAGO.— Compañía de Variedades Santa Cruz-Pérez Freire. Noche: debut de la compañía.

PROGRAMAS DE HOY

UNION CENTRAL. — Tarde: concierto sinfónico nacional Dumesnil, Soro, Leng-Bisquert, Giarda.

Noche "Justicia secreta" por Arturo Behreis.

SETIEMBRE. — Tarde y noche bailes por la pareja Belkiss-Prince y la película "Una hija de Eva" por Billie Burke.

ALHAMBRA. — Hoy estrena el gran espectáculo de la cinematografía nacional "Manuel Rodríguez", hecha por Arturo Mario, María Facin, Pedro Sienna y otros elementos de nuestra escena.

SPLENDID. — Especial y noche, series 10, 11 y 12 de "El hombre de media noche".

GARDEN. — Tarde y noche "Su cara mitad" por Alice Brady.

ALAMEDA. — Vermouth y nocturna "Su cara mitad" por Alice Brady.

MUNDIAL. — En sus dos funciones "La piedra del diablo" por Gerardina Farrar y Walace Reid.

VICTORIA. — Especial y noche "Juventud" por el actor Bert Litell.

IRIS (Castro 130). — Especial "La lucha desigual". por Maseime Elliot.

Noche: "Luchando con la muerte", por Wallace Reid.

COLON. — Hoy episodios 13, 14 y 15 de "La lucha por los millones".

POLITEAMA. — Especial y noche "Un mes a la sombra", por Mal Allison.

ELECTRA. — Especial y noche "Mickey" obra maestra de Mack Sennet por Mabel Normand.

INDEPENDENCIA. — "Romeo y Julleta", por Francis Bushaman y Rosemary Bayne.

AMERICAN. — Episodios 7, 8 y 9 de "El misterio de los trece" por Francis Ford y Rosemary Theby.

SELECTA.— "Los caballeros de la noche", por Viola Dana y Chesebro.

ODEON. — Próxima apertura: Dirección Max Glucksmann.

ATENAS. — Especial y noche: "Una víctima de su hipocrecía", por June Elvidge.

IMPERIAL. — Hoy "Vindicación". Estreno para el barrio.

NOVEDADES. — Hoy "Vindicación", a precios reducidos.

EXCELSIOR. — Episodios 7, 8 y 9 de "El hombre de media noche".

BOX

A PROPOSITO DEL DECRETO QUE REGLAMENTA LOS ESPECTACULOS DE BOX. — El presidente de la Federación de Box ha recibido del señor Federico Helfmann la siguietne carta:

"Señor presidente de la Federación de Box. — Presente. — Estimado señor:

Obra en mi conocimiento que la I. Municipalidad de esta ciudad ha dictado últimamente decretos, por los cuales, se constituye en juez y árbitro único, e inapelable, para los encuentros de box, cargo que en todas partes del mundo, donde se practica este sport, recae, únicamente, en el réferee o árbitro nombrado por los contendores.

Como continuamente se me está pidiendo desempeñe el cargo a que aludo, me he tomado la libertad de dirigirme a usted para que tenga a bien contestarme, antes que yo reciba otra de estas peticiones, en qué situación y con qué atribuciones, según la I. Municipalidad, va a quedar en adelante un réferee.

Me adelanto, señor presidente, a poner en su conocimiento que yo, no aceptaría el cargo de árbitro, si no se me confieren atribuciones amplias, por considerar de lo más expuesto el compartir responsabilidades y por considerar asimismo, que el fallo de un réferee debe ser absolutamente inapelable. Considero asimismo que es de pleno resorte de un réferee el declarar sería o nó, una pelea.

En espera de su contestación, me es grato aprovechar esta oportunidad para expresarle los sentimientos de mi más alta consideración y respeto.

Su atento y seguro servidor. — (Firmado). — **Federico Helfmann.**"

EN TERMINOS INCONVENIENTES. — Como se recordará, con motivo del decreto dictado por la Alcaldía con el cual se iniciaba la reglamentación de los espectáculos boxiles, basado en el informe de la Comisión Técnica Municipal, el presidente de la Federación de Box de Chile, envió al señor Alcalde una comunicación en la que después de comentar en forma por demás impetuosa el decreto aludido, solicitaba de la autoridad local una reunión presidida por esa autoridad o por el señor Intendente de la provincia, reunión en que la Federación estaría representada por su presidente el señor Manuel Mackenna, y a la que asistiría la Comisión Técnica Municipal.

A la comunicación anterior el señor alcalde le ha puesto la siguiente providencia:

"Devuélvase por venir en términos inconvenientes y no acompañar las estampillas que ordena la ley".

Universidad Popular Lastarria

Reunión de profesores

Con el objeto de tomar algunos acuerdos tendientes a llevar a la práctica las reformas acordadas en el plan de estudios y para darles a conocer el horario elaborado en la reunión anterior, se ha citado a los profesores señores Pedro León Loyola, Carlos Vicuña, Luis Muñoz, Armando Núñez, Ernesto Escobar, Peña y Lillo, Agustín Rivera, E. Bascur, Vicente Hernández, Emilio Uzcategui, Rafael Escobar y Rudecindo Ortega.

La reunión se verificará en el Club de Estudiantes, Ahumada 73, mañana Miércoles a las 9 y media P. M.

Se nos encarga encarecer la asistencia, en su defecto, el envío por escrito de las observaciones que se desee hacer sobre los puntos que se dilucidarán en esta reunión, a fin de obviar dificultades en el funcionamiento de las clases de la Universidad.

ENFERMEDADES DE TRANSCENDENCIA SOCIAL

EL ENVIO DE MEDICOS A EUROPA

Bases para el concurso

Como ya se ha dicho, está abierto el Concurso para designar a los conco médicos que deben partir pronto al extranjero con el objeto de continuar el estudio de sus diversas especialidades.

Las bases propuestas por la Facultad de Medicina y aprobadas por el Gobierno, son las siguientes en orden de importancia:

1.o Presentación de documentos que acrediten competencia en los ramos para los cuales el candidato se opone y de que habla la ley.

2.o Presentación de la lista de trabajos relacionados con la medicina que hubieren publicado, incluyendo la Memoria de Licenciado.

3.o Presentación de los diferentes puntos obtenidos en los exámenes de promoción y en el examen de médico.

4.o Presentación de la lista de puestos y servicios que hubiere desempeñado.

5.o Presentación de documentos o certificados generales que acrediten idoneidad.

6.o Presentación de certificados que acrediten conocimiento del idioma del país a donde se dirijan.

7.o La Facultad designará a los cinco candidatos que estime con mejores títulos.

8.o El concurso estará abierto durante quince días.

Dos de los médicos elegidos en este concurso, irán al extranjero a estudiar la profilaxis y tratamiento de las enfermedades de trascendencia social.

Empleos en los Liceos de Niñas

Por orden del Ministerio de Instrucción Pública, la Visitadora de los Liceos de Niñas mantiene abierto un registro de las personas que deseen alguna ocupación en los establecimientos encargados a la supervigilancia de ella, a fin de poder comunicar los nombres y las direcciones de dichas personas a las directoras de liceos.

El mencionado registro se mantiene abierto en la Visitación, Sotomayor 224, de 6 a 7 P. M., de todos los días hábiles, excepto los Viernes.

Intendentes y gobernadores

NOMBRAMIENTOS DE JEFES DEL EJERCITO

En conformidad al acuerdo adoptado en uno de los últimos consejos de Gabinete, ayer se dió curso a los decretos por los cuales se nombra Intendente de Talca al teniente coronel, don Estanislao García Huidobro, mientras el propietario permanece alejado de sus funciones.

—El capitán don Guillermo Falcón, fué nombrado Gobernador de Castro.

Se sabe, además, que el Gobierno ha llamado a Santiago al prefelto de policía de Concepción y posiblemente será llamado, también, el Intendente de provincia.

Directora del Liceo de Punta Arenas

El Tribunal de Cuentas objetó el decreto del Ministerio de Justicia que disponía que la Directoria del Liceo de Punta Arenas quedara en Santiago en calidad de agregada a la Visitación de Liceos.

Sabemos que tanto el autor del proyecto, diputado don Wenceslao Sierra, como la mayor parte de los miembros de la Facultad de Medicina, han tenido siempre el propósito de designar para el estudio de esta importante cuestión de las enfermedades que afectan la vitalidad de la raza, a los jóvenes que ya se hayan distinguido por su dedicación e interés en esta rama de la profesión médica.

Desde luego, se aplaude esta iniciativa y se espera que al designar a los profesionales que partirán a Europa a perfeccionar sus estudios, se ha de dejar a un lado todo interés partidarista, para tomar en cuenta solamente la competencia y la especial dedicación de los postulantes.

Jubilación de un funcionario policial

Se ha concedido su jubilación con sueldo íntegro al Comisario de la Policía de Santiago, señor Luis A. Concha.

LA COLECTA DE MAÑANA

COMISIONES DESIGNADAS PARA RECIBIR EL OBOLO DE LA CIUDAD

Como se ha impuesto el público, la Sociedad Protectora de la Infancia autorizada por el Gobierno, efectúa mañana su colecta para reunir fondos destinados al establecimiento que alberga a numerosos desvalidos. Las siguientes instrucciones serán observadas en la colecta:

1.o Las comisiones saldrán a las 9 A. M., a menos que esté lloviendo;

2.o Las comisiones de calles de norte a sur, tomarán a su cargo la cuadra poniente de las calles longitudinales que carezcan de comisión;

3.o Se dará insignia en cambio de cualquiera limosna y no se pedirá a las personas que la tengan;

4.o Las comisiones deberán entrar a todas las casas, Bancos, almacenes, oficinas, fábricas, etc., a solicitar limosnas;

5.o Terminado el trabajo, las comisiones harán entrega de sus colectas, como sigue:

Las del sector 1, (entre Río, Alameda, Plaza Italia y Amunátegui), en Huérfanos 785.

Las del sector 2, (todo el sur de la Alameda y Providencia), en Dieciocho 160.

Las del sector 3, (entre Amunátegui, Matucana, Alameda y Río), en Huérfanos 1627.

Las del sector 4 (todo el norte del Río), en el Asilo de la Protectora.

6.o Se recomienda no olvidar la tarjeta que concede el permiso de la Intendencia porque será pedida para evitar sorpresas.

Iniciamos en seguida la publicación de la lista de comisiones:

1. Calle Teatinos. — María Walker de Freire, Elvira Lecaros, Carolina Guzmán, Blanca Aldunate, Marta Walker.

2. Calle Morandé. — Blanca Cruz de Rodríguez, Beatriz Larraín de Cruz.

3. Bandera de Alameda a Catedral. —Josefina Acosta de Noel, Elena Larraín de Astaburuaga, señora de Salmón, Adriana Lyon Vial y Luz Ossa Concha.

4. Bandera esquina Huérfanos, al lado Club de la Unión. — Teresa Sanfuentes de Zañartu, Teresa Alamos de Balmaceda y Clotilde Alamos de Fernández.

5. Bandera esquina Huérfanos, al lado Banco Edwards. — Rosa Pereira de Besa, Lucy Barros de Besa.

6. Bandera de Catedral a Mapocho. — Raquel Besa y Cristina Barros O.

7. Ahumada, acera este. — Teresa Vial de Claro.

8. Ahumada, acera oeste. — Luz Asta Buruaga, Alicia Valdés de Eyzaguirre, Teresa y Amelia Valdés Freire, Adriana Vergara Pinto.

9. Calle Puente. — Luisa Lyon Subercaseaux, Sofía y Raquel Pérez Tupper.

10. Estado, acera este. — Ester Ureta Valdés, Cristina Aldunate Errázuriz.

11. Estado, acera oeste. — Sofía Aldunate Errázuriz, Rebeca Ureta Valdés.

12. Calle 21 de Mayo. — Luisa Fabres Eastman, María del Campo Cerda.

13. San Antonio. — Señoritas de Castro Ortúzar, Olivia Concha Valdés y Carmen Erwards.

14. Calle Claras.—Raquel Ossa M., señoritas Aninat Echazarreta.

15. Calle Miraflores.—María Elena Peró del Solar, Laura Hurtado.

16. Calle Santa Lucía, Cerro, Rosal.—Manuela Vicuña, Rebeca Vicuña.

17. Calle Valdivia, Mesías, Villavicencio, Eucras, Tres Montes.—Teresa Alcalde, Alice y Blanca Langlois.

18. Alameda de Amunátegui a Cerro Santa Lucía.—Marta Vicuña de Videla, Sofía y Sara Zegers Tupper.

19. Alameda de Cerro Santa Lucía a Plaza Italia.—Mercedes Vicuña de Mackenna, Victoria Manjón de Mackenna, Carmen Mackenna V.

20. Moneda de Amunátegui a Cerro Santa Lucía.—Rosa Barceló de Riesco, Delfina Montt Pinto, Sofía Barceló, Isabel Montt Pinto.

21. Agustinas de Amunátegui a Cerro Santa Lucía. Acera norte.—Teresa Aldunate de Bulnes, Bebé Aninat.

22. Agustinas de Amunátegui a Cerro Santa Lucía. Acera Sur.—Blanca Sanfuentes de Bulnes, Carmela Cruzat de Edwards, Marta Pereira de Valdés.

23. Huérfanos de Amunátegui a Cerro Santa Lucía. Acera Norte.—Sofía Irarrázaval de Sanfuentes, Luz Tocornal Ross.

24. Huérfanos de Amunátegui a Cerro Santa Lucía. Acera Sur. — María Tocornal, Sofía Concha Hurtado.

25. Huérfanos esquina Ahumada. —Alicia Cañas Zañartu, Juana Concha Subercaseaux, Carmen Tagle, Berta Lyon Iñiguez.

26. Huérfanos esquina Estado.—Blanca Boonen, Inés Joglar Sanfuentes, Carmela Bulnes Correa, Olga Ossa, Josefina Echeñique Undurraga.

27. Pasaje.—Raquel Ureta Valdés, Elena Concha.

28. Compañía de Amunátegui a Plaza de Armas.—María Correa de Irarrázaval, Luz y Teresa Correa.

29. Merced de Plaza de Armas a Plaza Italia.—María Claro de Peña, Lía Claro Salas, Elena Matte Pinto.

30. Catedral de Amunátegui a Plaza de Armas.—Isabel Barros Vicuña, Inés e Irma Sotomayor, Laura García Huidobro G.

31. Monjitas de Plaza de Armas a Parque Forestal.—Señoritas Peñafiel Gundelach, Margarita Mujica.

32. Santo Domingo de Amunátegui a Palacio de Bellas Artes.—Juana Rivas de Ramírez Sanz, Marta Villanueva.

33. Mercado Central y calle Sama —Amelia Charpin, María Guajardo

34. Mapocho, Las Rosas y Estación Mercado.—Berenice Castañón Laura Acuña Larraín, Olga Rubio Campo.

Portal Fernández Concha.—Carmen Godoy de Urzúa, Elisa Blanco de Güemes, Carmen Urzúa, Raquel de la Maza, Lily Bunster, María Prieto Godoy, Olga Lira S. M., Ana Valdés Sánchez.

Plaza de Armas.—Clara Edwards S., María Vergara B., Valentina Edwards, Eliana Melo L., Lilians Edwards, Ana Ortúzar, Violeta Edwards.

Portal Mac-Clure.—Teresa Blanco de Irarrázaval, Eugenia Vergara de Videla, Inés Claro M., Irma Navarrete V., Teresa Navarrete V.

Plaza de Armas, Acera Poniente.—Elvira Vial de Bernales, Inés Vial Correa, Mercedes Vergara L., Graciela Zegers, Delia Vial Correa.

Correo.—Catalina Blanco de Lyon Matilde de la Maza de Lavanderos Carmen Vergara Blanco, Laura Saldías Blanco, Sara Echeverría, María Lavanderos de la M., Teresa Vergara.

NUEVAS DIFICULTADES EN LA REGION CARBONIFERA

LAS ORIGINA LA INTERPRETACION DEL FALLO ARBITRAL ACERCA DE LA JORNADA DE TRABAJO

Los obreros no concurren a las faenas. — El Gobierno acuerda llamar a Santiago a los Gerentes de las compañías de carbón.

Por informaciones que se han recibido en el Gobierno se tiene conocimiento que han surgido nuevas dificultades en las faenas carboníferas.

Las dificultades que han motivado esta nueva interrupción del trabajo se derivan de la interpretación que han dado los obreros a la cláusula del fallo arbitral que puso término a la última huelga, en la parte relativa a la duración de la jornada diaria de labor. Como se recordará, el árbitro, señor Luis Antonio Vergara, tratando este punto resolvió, lo siguiente:

"Teniendo presente que la jornada de siete horas, no de seis, que existe en Inglaterra, corresponde a un trabajo efectivo y continuado durante todo ese tiempo en el frente de la labor; que los hábitos del minero chileno de almorzar dentro de las minas y tomar allí algún descanso, se oponen a la implantación violenta de un sistema que vendría a transtornar aquellos hábitos y que, sin embargo, sería de desear que la costumbre que hoy existe se modificara en el sentido de obtener un trabajo continuado y constante y que, sin duda, influirá en el aumento de la producción.

En consecuencia, el árbitro considera que no es prudente modificar en una forma violenta las costumbres establecidas; pero recomienda a las compañías carboníferas que procuren modificar esas costumbres en el sentido de realizar un trabajo constante y continuado, por un período de tiempo que en ningún caso podrá exceder de ocho horas".

Por las informaciones recibidas parece que ahora los obreros exigen la jornada de ocho horas incluídas las intermitencias del almuerzo y descanso que se da durante el trabajo. Las Compañías carboníferas no han aceptado esta petición, fundándose en que el fallo es inapelable y que las favorece en este punto. Los obreros para afirmar sus nuevas exigencias no concurrieron a las faenas el Sábado último, y ayer concurrieron sólo una parte, amenazando con la huelga en el caso de una negativa.

Con motivo de estas graves noticias, se reunió ayer tarde el Consejo de Gabinete, considerando detenidamente la situación anormal que se crea con la paralización de las faenas a la Empresa de los Ferrocarriles, que como se sabe se está abasteciendo al día del combustible que necesita; después de un estudio detenido de los antecedentes del nuevo movimiento obrero, se acordó convocar a los gerentes de las Compañías carboníferas a una reunión en esta capital, a fin de arbitrar los medios tendientes a poner término satisfactorio, de acuerdo con los obreros, a la situación creada.

Por otra parte, el general señor Luis A. Brieba, al pasar ayer a despedirse del Ministro del Interior, recibió instrucciones para obrar en forma que se evite en la región de las minas cualquiera perturbación del orden público. El general, señor Brieba, regresó por el nocturno de ayer a Concepción.

Informando sobre estos nuevos incidentes obreros, nuestro corresponsal en Concepción nos telegrafía lo siguiente:

"NACION".—Santiago.— En la región carbonífera se han pagado todos los obreros. Subsisten las dificultades originadas con motivo de la interpretación del fallo sobre la jornada de trabajo y respecto al pago".—**El Corresponsal.**

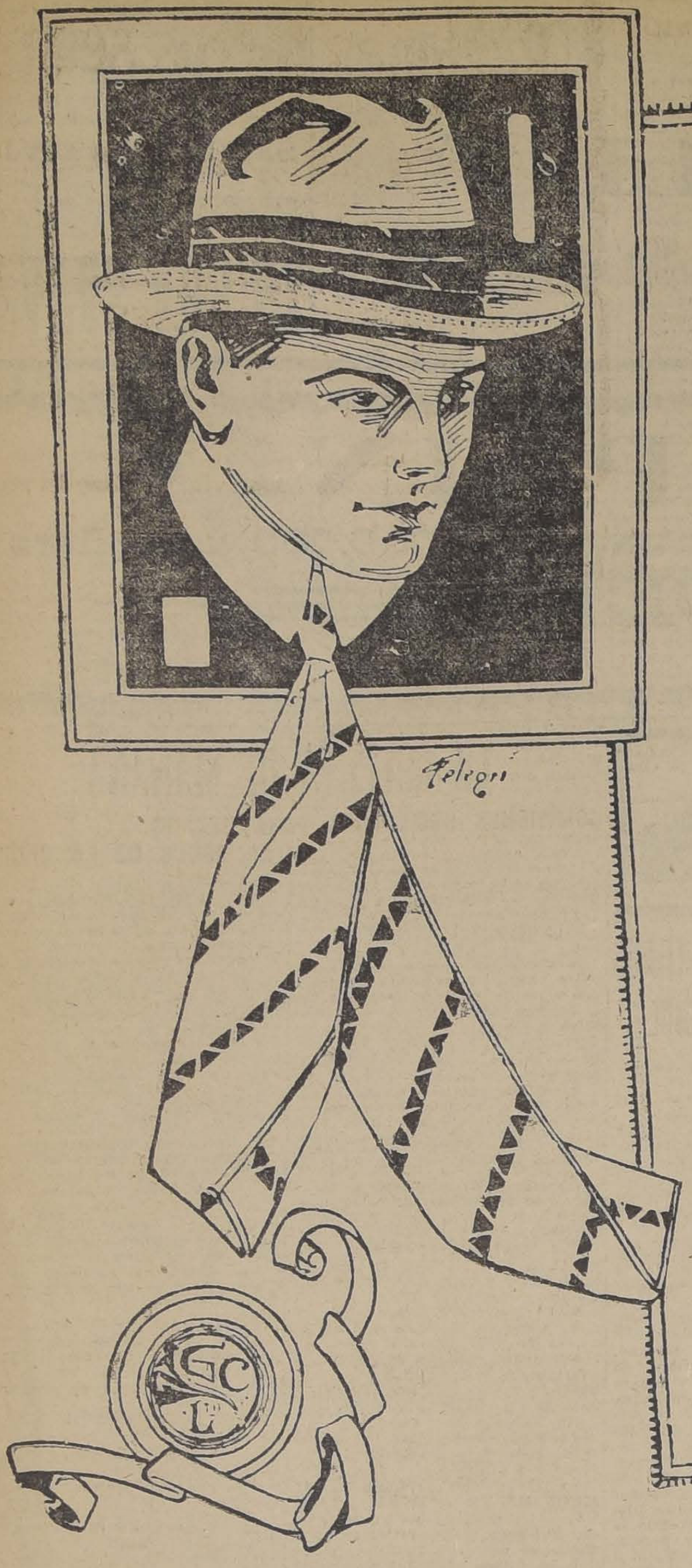

CABALLEROS y JOVENES

NUESTRAS MERCADERIAS EN

CORBATERIA y SOMBRERERIA

sobresalen por su excelente calidad, lujosa presentación y por los MODERADOS Y BAJISIMOS PRECIOS asignados a las mismas.

En Artículos Importados tenemos lo más chic que ha creado la moda actual

En CORBATERIA nuestros PRECIOS NO ADMITEN COMPETENCIA, conceptuándolos como los más bajos de plaza.

OFRECEMOS

CORBATAS forma "NELSON", en seda, gustos nuevos, a. . . . . $ 4.20
CORBATAS forma "NELSON", en seda mezcla, a. . . . . $ 1.95
CORBATAS forma "REGATAS", hechas, para cuellos altos y doblados, desde $ 1.45

La extraordinaria VENTA RECLAME iniciada por nuestro DEPARTAMENTO "SOMBRERERIA", que se prosigue con el más brillante éxito, no dudamos que, en la actualidad, equivale a la más oportuna ocasión que GATH & CHAVES pueda brindar a su clientela.

LOS PRECIOS SON TODO UNA REVELACION DE BARATURA.

Ofrecemos el más variado surtido en SOMBREROS CALAÑESES de la afamada MARCA "BORSALINO", en negro o en colores de gran moda, cada uno. . . . . . $ 39.50

HONGOS ingleses, en castor, negro inalterable, modelo muy elegante y de gran moda, a. . . . . $ 27.50

The Chilian Stores
Gath & Chaves Ltd.
Santiago

LA CONVENCION ESTUDIANTIL

CONTINUAN CON ENTUSIASMO LOS PREPARATIVOS PARA SU CELEBRACION

Reglamento de la Convención

Con toda actividad se prosiguen los preparativos para la celebración de la Convención Estudiantil, que se inaugurará el 12 del presente.

Como hemos dicho anteriormente, la sesión inaugural se llevará a efecto el 12, a las cinco y media de la tarde y se prepara para ella un buen programa.

Las inscripciones son cada vez más numerosas. Se podrán hacer hasta el 10 del presente y las recibe el secretario de la comisión todos los días, de 6 1|2 a 7 1|2 P. M. La recepción de los trabajos se hará hasta el 7 del presente.

Las consultas, inscripciones, trabajos y comunicaciones en relación con la Convención deben dirigirse al secretario de la comisión organizadora, señor Jorge Acharán, a Ahumada 73.

Reglamento de la Convención

Damos a continuación el reglamento a que se sujetará el funcionamiento de la Convención.

Art. 1.o Las sesiones erán: una inaugural, otra preparatoria y otra de clausura y las demás serán generales.

Art. 2.o La sesión inaugural será presidida por el presidente de la Federación de Chile.

Art. 3.o En la sesión preparatoria que seguirá a la inaugural, se eligirá la mesa que dirigirá los debates de la Convención.

Art. 4.o La mesa directiva se compondrá de un presidente, dos vice presidentes, dos secretarios generales y seis pro-secretarios.

Art. 5.o La convencion en su sesión preparatoria eligirá cinco delegados que integren la comisión informante.

De las sesiones

Art. 6.o La convención durará 4 días: Domingo, Lunes, Martes y Miércoles y celebrará dos sesiones diarias: una en la mañana, de 10 a 12 y otra en la tarde, de 4 a 7. La mesa directiva podrá convocar a sesiones extraordinarias.

Art. 7.o La convención por mayoría absoluta de votos podrá prorrogar el período de funcionamiento de ella y de las sesiones.

Art. 8.o La convención tendrá seis secciones que corresponderán a cada uno de los puntos de la convocatoria. En la primera sección quedarán los temas globales.

Art. 9.o Cada sección tendrá un relator que se elegirá de entre los miembros de la comisión informante. Servirá como secretario de cada sección uno de los pro-secretarios sin perjuicio del desempeño de su función en la sesión general.

Art. 10 Se dedicará una sesión general a la discusión de cada tema y la mesa fijará el orden cronológico de la tabla de las materias.

Art. 11 Al comenzar cada sesión el relator respectivo dará lectura a los proyectos de conclusiones que al respecto se han presentado en los diversos trabajos.

Art. 12 Después de cada sesión la comisión informante elaborará un informe de los proyectos e indicaciones presentadas en ella.

Art. 13 Después de la lectura de cada conclusión presentada en los trabajos el presidente pondrá en discusión las conclusiones leídas y concederá la palabra hasta por cinco minutos y por una sola vez a quien lo solicite. Llegada la hora se clausurará el debate. Los autores de proyectos tendrán derecho a hacer uso de la palabra para fundar su conclusión por diez minutos y para defenderla por cinco minutos.

Art. 14 Las observaciones, modificaciones y proyectos de conclusiones que se presentaren durante la discusión las recogerá el relator, y en su ausencia el pro-secretario, quien las llevará al seno de la comisión informante para la elaboración de su informe.

Art. 15 La sesión de clausura se llevará a efecto el Miércoles, a las cuatro de la tarde.

Art. 16 La sesión de clausura se dividirá en dos partes: 1.a hora y 2.a hora. En la primera hora leerán los relatores el informe que sobre cada tema ha elaborado la comisión en las secciones respectivas; y en la segunda hora se discutirán y se votarán estos informes y las modificaciones a que dieran lugar.

Art. 17 En la segunda hora de la sesión de clausura sólo podrán hacer uso de la palabra los convencionales sólo por cinco minutos y por una sola vez para presentar modificaciones al informe que lea el relator.

Art. 18 Las conclusiones se aprobarán con el voto de la mayoría absoluta de los convencionales presentes.

Art. 19 El quorum para sesionar será el tercio de los convencionales inscriptos.

Art. 20 La comisión informante tratará en su informe de coordinar todas las indicaciones presentadas sacando sin salirse de ellas su conclusión.

Art 21 En caso de que un convencional use de términos o de actitudes inconvenientes el presidente podrá llamarlo al orden y en caso de no obedecer o reincidir podrá ser suspendido durante las sesiones del día en el uso de la palabra.

Art. 22 Toda dificultad que se suscite respecto de hechos no contemplados en este reglamento o de interpretaciones de él serán solucionada en votación que obtenga el voto de la mayoría absoluta de los convencionales presentes.

Art. 23 Las sesiones de la comisión informante serán presididas por el presidente de la Federación de Estudiantes de Chile y actuarán en ella como secretarios los de la convención. En caso de ausencia del presidente lo reemplazará uno de sus miembros por orden alfabético.

Ministros de Cortes

La Corte Suprema formó la siguiente lista para Ministro de la Corte de Apelaciones de Santiago por jubilación de don Juan Crisóstomo Herrera que lo servía: Urzúa Felipe, Bianchi Tupper Ernesto, González José Miguel, Navarro O. David, Quezada Franklin, Sepúlveda Gustavo, Monreal Ricardo, Parada Agustín, Alcalde Delfín, Azócar Tobías.

Para el nombramiento de Fiscal de la Corte de Iquique, vacante por promoción de don Bonifacio Toledo, se formó la lista siguiente: Muñoz Freire Carlos, Vallejo Marcos, Robles Eulojio, Rosende Francisco, Larenas Alfredo, Silva Baltra Guillermo, Soro Barriga Fernando, Guezalaga Eleodoro, Sala Bórquez Pedro, González Campos Alejandro.

Para Ministro de la Corte de Talca por traslación de don Luis A. Molina que lo servía, se formó la siguiente lista:

Robles Eulogio, Lois Alejandro, Núñez Matías, Munita Diego, Carvajal David, Astorga Lorenzo, Soro Barriga Fernando, Cerda Daniel, Quezada A. Franklin, Scheppeler Gregorio.

ACADEMIA JURIDICA

CONFERENCIA DE DON OSCAR DAVILA

A pedido de la Comisión Academia Jurídica del Centro de Derecho de la Universidad de Chile, el profesor don Oscar Dávila, dictará mañana a las 9.30 P. M., en el Salón de Honor de la Universidad, una interesante conferencia acerca de las reformas del plan de estudios de los beneficios y organización de la Academia Jurídica.

Se nos pide invitar especialmente a los profesores y alumnos de la Escuela, y en general a los intelectuales de Santiago.

Terminada la conferencia se abrirá discusión sobre los temas abarcados.

La combinación transandina

A causa del temporal reinante en la cordillera, se encuentra detenido en la estación de Los Andes, el tren trasandino. Tan pronto el tiempo mejore se dará salida a la combinación.

Por igual motivo no ha llegado a Los Andes el tren que viene de Mendoza.

ANTE EL CONSEJO DE GUERRA

AYER SE INICIA NUEVAMENTE LA RELACION DEL PROCESO

RECURSO DE HECHO DEL CORONEL HINOJOSA

Hoy informará el Tribunal Militar

Con asistencia de todos sus miembros, reanudó ayer sus funciones el Consejo de Oficiales de Guerra, que conoce en el proceso sobre incidentes en el Ejército, reintegrando el Tribunal, por renuncia del vocal, General señor Boonen Rivera, el Coronel señor Moisés Anabalón, nombrado para este cargo por la Comandancia General de Armas.

Constituído el Consejo, con las formalidades de estilo dispuestas en la Ordenanza, se entró inmediatamente a la relación de la causa, comenzándose la lectura desde la foja 1.

A las 5 1|2 de la tarde se suspendió la audiencia, constituyéndose el Consejo en sesión privada para tomar conocimiento de un oficio enviado por la Iltma. Corte en que se pide al Tribunal Militar informe sobre un recurso de hecho presentado por el Coronel Hinojosa, nor no haber dado lugar el Consejo a una apelación, entablada oportunamente. El Consejo acordó remitir mañana el informe pedido por la Corte.

La lectura de la causa quedó en la foja 106.

El Consejo se reunirá hoy a la hora de costumbre.

Instituto de Ingenieros de Chile

Conferencias sobre la Teoría de Einstein

El Viernes 4 de Junio, a las 9.30 P. M., en el local del Instituto, San Martín N.o 352, el profesor de la Universidad de Chile, señor Manuel Almeyda, dará su segunda conferencia sobre la Teoría relativista de gravitación de Einstein.

Se han inscripto para terciar en el debate que seguirá a la conferencia el profesor señor Gustavo Lira, don Lain Diez, don Walterio Vogel y otros.

Arriéndase Casa

en altos, Compañía 2471, nueve habitaciones, cinco dependencias, luz eléctrica. Precio: 500 pesos. Tratar: bajos.
1.o-J.

SE REALIZA

Una partida de Termos
Artículos enlozados
Menaje de casa
Pinturas y Barnices

A PRECIOS BAJISIMOS

MERCERIA PORTEÑA

PUENTE 602 Esq. SANTO DOMINGO

APERTURA DEL CONGRESO

EL MENSAJE PRESIDENCIAL

Honores que se rendirán al Presidente de la República

Hoy, a las 2 de la tarde, se verificará la tradicional ceremonia de la apertura del Congreso, con la lectura del Mensaje Presidencial.

La Constitución del año 28 incorporó en las prácticas gubernativas la lectura del Mensaje, como una cuenta del Ejecutivo al Congreso, de la situación del país en sus distintas actividades. Cinco años más tarde, la Constitución del 33, suprimió esta disposición, pero en el hecho quedó incorporada a la costumbre y ha seguido verificándose tradicionalmente cada año con la ceremonia de la apertura del Congreso.

Para solemnizar esta ceremonia se ha dispuesto que las tropas que deban concurrir a élla, estén formadas a la 1.45, conforme a las disposiciones consignadas en la orden de la plaza, de la Comandancia General de Armas.

Concurrirán a este acto las siguientes tropas:

Una compañía de la Escuela Militar con su estandarte y la banda de músicos del Regimiento Carabineros.

Dos compañías de cada uno de los regimientos Buin y Pudeto, con sus estandartes, bandas de músicos, al mando de un mayor.

Una batería con material, de cada uno de los regimientos de artillería Tacna y Maturana, con sus estandartes, banda de músicos, al mando de un mayor.

El Regimiento de Caballería Cazadores, menos un escuadrón, con su estandarte y banda de músicos.

Un escuadrón del Regimiento Cazadores escoltará a S. E. el Presidente de la República en su ida y regreso al Palacio.

El Regimiento Carabineros, con la tropa disponible que tenga, formará por la calle Moneda a continuación del Escuadrón de escolta.

La Dirección General de la Armada, ha designado una delegación de oficiales, generales, superiores y subalternos para que representen a la Marina en la apertura del Congreso.

La Superioridad Militar ha invitado, por otra parte, a este acto, a los generales, jefes superiores y oficiales retirados de la guarnición.

Como de costumbre ha sido invitado también a la ceremonia el Cuerpo Diplomático residente y altos funcionarios de la Administración Pública.

El tiempo

La lluvia abarca todo el centro y sur del país

En las primeras horas de la madrugada de ayer, cayó una fuerte lluvia en esta capital.

En la tarde, cayeron gruesos goterones acompañados de un fuerte viento.

El agua caída hasta la fecha es 101.1 m. m. En igual fecha del año anterior, habían caído 320.6 m. m. de agua.

Según comunicaciones recibidas ayer en Santiago, llovía en las siguientes ciudades:

Coquimbo, Los Andes, Talca, Contulmo, Traiguén, Valdivia, P. Galera (Corral) y Temuco.

En el resto de las ciudades del sur del país, el tiempo ha estado descompuesto.

CENTENARIO DE MAGAL

CONCURSOS PICTORIC
TERARIO

Podrán concurrir autor
nales y extranjer

La comisión encargada
feccionar el programa de
dades con que la ciudad
gallanes conmemorará el
centenario del descubrim
Estrecho de Magallanes, h
dado convocar a los au
cionales y extranjeros a
curso de pintura y a un
literario, que se regirá
bases siguientes:

Concurso pictóric

Se establecen cuatro
este concurso, a saber:
a). Un cuadro históric
el descubrimiento del Est
Magallanes. Premio: $ 1
b). Un retrato de Her
Magallanes. Premio: $ 5
c). Un cuadro sobre
regional de Magallanes.
$ 5,000.
d). Tema libre. Premio
Habrá un solo premio
uno de estos temas, que se
plementado con una meda
diploma de honor, y los
premiados pasarán a ser
dad de la Junta de Al
Magallanes.
Las obras presentadas
ser pintadas al óleo, y se r
al Director de la Escuela d
Artes de Santiago, señor
Lagarrigue, destinadas a
curso pictórico, antes del
Noviembre próximo.

Concurso literario

La comisión convoca a
a los autores nacionales y
jeros a un concurso liter
conformidad a las siguien
ses:
Temas:
a) Un estudio históric
Hernando de Magallanes.
b). Una poesía—estrofa
libres—cuyo motivo sea
brimiento del Estrecho de
llanes.
c). Un estudio sobre
económica y el desarro
del Territorio de Magall
Al tema c pueden con
lamente los autores nacio
Se instituye un premio
pesos, una medalla y un
de honor, y un segundo
de dos mil pesos para cad
los tres temas precedentes
Los trabajos deberán
con pseudónimo. En sobre
se acompañará el nombre
tor, que corresponda a cad
dónimo.
Los concursantes debe
viar sus trabajos antes de
Noviembre próximo,
señor Julio Munizaga
secretario general de la
pro-centenario de Maga
silla 310, Punta Arenas.

Escuela de Ingeniería
y Arq

Ha sido rechazada la
ta presentada por los se
ter Braden y Co., para
diversas obras en la Escuel
geniería y Arquitectura,
dose al mismo tiempo a l
ción de Obras Públicas
ejecute por administración
trabajos, destinándose para
suma de 100 mil pesos.

EL GRAN REMEDIO UNIVERSAL

Ozona, Lowe Weissflog, único comprobado por medio radiografía que cura la losis (tisis). Pruebas a vista. Afamado desde 1887. radicalmente: cáncer, gangsífilis, enfermedades híriñones, del estómago, pulbronquitis faringitis, ashipertrofia, diabetes, albumireumatismo, hidropesía, raquitismo, epilepsia, anemia, catarro intesdesintería, apendicitis, pealmorranas, fístulas, heridas, úlceras, tucontusiones, quemaduras, venenosas, enfermedasangre, enfermedades Prodigioso en aneurisenfermedades del corazón, vista, espina dorsal, etc. peste negra, hemorrabubónica, tifo, pestes en general son vencidas pocas horas con repetidos intestinales y tomas. tratamiento para demás Catecismo Nitroconsúltelo todo enfermo, fuere el mal, encontrará seguro de sanar radi- Remítolo gratis a quien

LUIS LOWE

882. — Teléfono 1830. — 149. — Santiago. — Dro- Danbe y Boticas prin-

NSEJO DE INSTRUCCION PUBLICA

prímen las vacaciones de Junio

tratados en la sesión de ayer

esidido por el Rector de la rsidad y con asistencia de onsejeros, señores: Bahamon- Espejo, Prado Amor, Matte, Castillo, Espínola, Queza- Schmidt Urzúa y el secretario ral, señor Maira, celebró se- el Consejo de Instrucción Pú-

erta la sesión, se formaron siguientes ternas, para pro- en propiedad dos cátedras de ria y geografía del Liceo de para 12 horas semanales ase, don Marcial Mora, don Avilez y don Romeo Sa-

a 10 horas, don Moisés Gon- Robles, don Catalino Arro- don Alejandro Cresta.

en discusión el proyec- reforma del reglamento de ones para los establecimien- instrucción secundaria, se suprimir la semana que se a fines de Junio y dos en de tres en Setiembre.

último el Consejo se ocupó untos de carácter interno y ron los siguientes títulos y

fesores de educación física, res:

Alegría González y Vi- Canto Mella.

fesores de trabajos manua- señores:

Barrios Peñaloza y Car- rbina Cuevas.

enciado en leyes y ciencias cas, señor José Arce Vene- bachiller en leyes y ciencias as señor Roberto de la Ma- ódriguez.

rocarril de Larraín Alcalde a Pichilemu

a aceptado la propuesta pre a por el señor Pacífico Ca- para construír el ferroca- e Larraín Alcalde a Pichile- por la suma de 1.566.966.52

MEJORAMIENTO ECONOMICO DEL PROFESORADO

Reunión de la Liga del Magisterio Primario

Adhesiones de provincia

En la última asamblea de profesores el señor Daniel A. Guerra dió cuenta de la labor efectuada por el Comité nombrado en la asamblea anterior y de una solicitud que los delegados de este Comité presentaron al Presidente de la República y al señor Ministro de Instrucción. Dijo el señor Guerra que esa solicitud había encontrado amplia aceptación por parte de ambos funcionarios, reconociendo la justicia de la petición y manifestando que se harían un deber en recabar del Congreso una Ley especial en que se concediese lo solicitado por la asamblea. La asamblea aplaudió con entusiasmo la cuenta y aprobó la actuación del Comité. El señor Guerra también dió cuenta de la sesión celebrada el Lunes pasado por el Comité en que el señor Héctor Puebla formuló una indicación previa para que la gratificación se lleve al Comité Unido.

El doctor Carlos Fernández Peña expone que, en vista que esta asamblea es del profesorado estima que el Comité nombrado por ella puede seguir trabajando por la gratificación.

En seguida se procedió a reintegrar el Comité con las siguientes personas: señoras Adela Medina, Clara Ruz de Flores, señorita Clara Flores Ruz y señor Luis Gómez.

El Comité se reunirá hoy a las 4.30 P. M., en la imprenta de "El Mercurio".

En provincias este movimiento ha despertado gran entusiasmo y al efecto se han recibido correspondencia de Valparaíso y Constitución aplaudiendo la iniciativa de la Liga y adhiriendo a lo acordado por la asamblea.

Coimté pro-mejoramiento económico del profesorado

Ayer se reunió el comité que estudia el proyecto de mejoramiento económico del profesorado nacional.

Asistieron el doctor D. Octavio Maira, que presidió; las señoras Guillermina von K. de Froemel e Isaura Dinator de Guzmán; la señorita Carmela Silva. y los señores Manuel Rivas Vicuña, Guillermo Subercaseaux, Tito V. Lizoni, Leonidas Banderas, Julio Prado Amor, Luis Galdames, Joaquín Cabezas, Daniel Martner, Agustín Cannobbio, Manuel 2.o Arancibia y el secretario don Eliodoro Flores.

Se prosiguió en el estudio del proyecto del señor Rivas y del informe de la Comisión de Instrucción de la Cámara de Diputados, y el estudio de ambas piezas quedó bastante avanzado. A fin de abreviar en dicho estudio, se acordó reunirse nuevamente hoy a las 6 P. M., en la secretaría general de la Universidad.

El secretario nos encarga encarecer la asistencia a los miembros que no han concurrido y de advertirles que este aviso servirá de citación.

EL TANGO

Hesitation y Half and Half, son los elegantes y bonitos bailes aristocráticos de salón de última novedad para la gente de refinado gusto y de buen tono, los que se pueden aprender con toda facilidad y rápidamente, sabiendo ya los bailes tan generalizados, como son el Boston, One Step, Fox-Trot.— M. Aguilar, profesor práctico y de más actualidad en Santiago, representante del "Concurso Académico de Profesores de Baile de Chile".— Egaña 570, entre San Isidro y Carmen.

1.o-J.

VIDA ESTUDIANTIL

FEDERACION DE ESTUDIANTES DE CHILE. — En honor de los señores Federico Carvallo y Alfredo Demaria, presidente saliente de la Federación de Estudiantes el primero, y presidente recien electo el segundo, se verificará una comida en el Club de Estudiantes el próximo Jueves 3 de Junio.

La cuota se ha fijado en seis pesos.

Las adhesiones se reciben en el Club de Estudiantes.

CENTRO ESTUDIANTES DE CAUTIN.— Se cita a sesión para hoy a las 9 1|4 P. M., en Estado 33.

CENTRO ESCUELA FEDERICO ERRAZURIZ.— Mañana se llevará a efecto en el local de la Escuela Federico Errázuriz, una velada que este establecimiento ofrece gratuitamente a todos los vecinos del barrio y a las personas que simpaticen con la instrucción. Se ha elaborado para esta fiesta un selecto programa.

CENTRO DE ESTUDIANTES DE MEDICINA.— Se cita a sesión para hoy Martes a las 21 horas a los socios de este Centro en la Sociedad Médica, Merced 565.

Tabla:

I. Renuncia del presidente y elección del nuevo presidente.

II. Ignacio Díaz Muñoz.— Sifiloma reblandecido del epididimo.

III. Renuncia del pro-secretario.

IV. Congreso Estudiantil.

Los registros estarán a disposición de los estudiantes en esta sesión con el objeto que tengan derecho a voto en la elección de presidente.

Se hará en esta misma sesión inscripciones para el Congreso Estudiantil.

FEDERACION DE ESTUDIANTES.— Para mañana en la noche se ha citado a sesión de directorio.

Tabla:

I. Memoria del ex-presidente.

II. Programa del nuevo presidente.

III. Elección del resto de la mesa directiva.

CENTRO DE SUB-INGENIERIA (U. DE CH.)— Se ha citado para mañana a las 11 A. M., a asamblea general a este Centro, para proceder a renovación del directorio.

Se encarece la asistencia a los señores Ortega, Flores, Castillo, Carrillo, Anders, Martinolli, Nuche y Maraboli.

Esta citación se hace extensiva al primer año.

Local del curso, Arturo Prat 130.

CENTRO DE ESTUDIANTES DE BIO-BIO— Cítase a los miembros de este Centro a asamblea general para el Sábado 5, en la Federación de Estudiantes, a las 9 y cuarto P. M.

Los socios que deseen leer algunas conferencias, pueden pasar a inscribirse a Delicias 2645.

Se ha citado a sesión de Directorio en el mismo local, para el Miércoles 2, a las 9 P. M.

CENTRO DE ESTUDIANTES DE COQUIMBO. — El Directorio de este centro está citado para hoy a las 9 y cuarto en el Club de Estudiantes.

Se recomienda la asistencia, por haber asuntos de importancia que tratar.

EJERCITO Y ARMADA

ORGANIZACION DEL CONSEJO DE DEFENSA NACIONAL

Iniciamos hoy la publicación de un interesante estudio del teniente coronel don Alfredo Ewing Acuña acerca de la organización del Consejo de Defensa Nacional.

I

En la guerra tienen que entrar en actividad todos los organismos que constituyen la **fuerza de defensa** de un país, entendiéndose por tales no sólo las fuerzas armadas, sino también todos los servicios públicos de la nación y todas las fuentes de producción del país

La movilización de las fuerzas militares era un problema perfectamente conocido y resuelto antes de la guerra mundial. Pero la forma cómo se utilizarían todos aquellos elementos auxiliares de la defensa nacional era algo completamente nuevo para la mayor parte de las naciones en lucha. Desde muchos años antes de la guerra, casi todos los países medianamente organizados bajo el punto de vista militar, tenían hechos los "trabajos preparatorios de movilización" de sus fuerzas combatientes, pero ninguno había estudiado detenidamente la forma cómo se utilizarían las industrias, la agricultura y todos los distintos servicios públicos, sin cuya cooperación la conducción de una guerra es casi imposible. La transformación de estos distintos servicios para adaptarlos a las necesidades del tiempo de guerra es lo que se ha denominado **movilización económica.**

No habiendo estado preparada esta última movilización, ella fué una operación que tuvo que ejecutarse durante el desarrollo mismo de la guerra, paralelamente con las operaciones. A medida que se presentaba una nueva situación económica, o industrial, se ideaban y se implantaban nuevas disposiciones, acertadas unas y erradas otras, pero siempre acompañadas de todos los retardos e inconvenientes que tienen que producirse cuando se crean organismos improvisados en el momento mismo del peligro.

La movilización económica de un país, no debe ser la resultante de una serie de improvisaciones; ella debe estar basada en trabajos preparatorios que sean el fruto de estudios pacientes y detallados, hechos por hombres competentes en la materia. En la misma forma que los Estados Mayores preparan la movilización militar, así debe prepararse la movilización económica. Si se espera la declaratoria de guerra para examinar la forma cómo se transformarán los distintos servicios públicos y cómo se utilizarán los diversos recursos nacionales, forzosamente tendrán que producirse retardos y entorpecimientos de toda especie, entorpecimientos y retardos que seguramente no podrán remediarse durante todo el trascurso de una campaña, y muchas veces podrán ser la causa de un desastre nacional.

El mariscal Hindenburg en sus memorias dice a este respecto

"Durante nuestra lucha se hizo sentir de un modo extraordinario **la falta de un Estado Mayor Económico, debidamente preparado para la guerra.** La experiencia demostró que es imposible crear tal institución de la nada durante la guerra misma. Así como estaba brillantemente preparada nuestra movilización militar, y también puedo decir lo mismo de la movilización financiera, en cambio **faltaba una organización económica.** Debido a nuestro aislamiento casi completo de los proveedores extranjeros, al enorme consumo de materiales y a las necesidades de municiones, nos vimos colocados frente a problemas completamente nuevos, y de tales proporciones qua la fantasía humana no se habría atrevido a pensar en ellos en tiempo de paz. En todos los grandes problemas que afectaban simultáneamente y con gran intensidad al Ejército y a la nación, se reconocía la necesidad imprescindible de una enérgica cooperación de parte de todas las reparticiones públicas. Habría sido conveniente contar con una oficina central a la cual afluyeran todos los pedidos, y la cual se encargara de repartir todos los trabajos. Sólo una repartición de esta naturaleza habría podido armonizar en parte, las necesidades militares con las necesidades económicas en general".

La movilización económica

Es pues indiscutible la necesidad que existe de preparar con tiempo todo lo relacionado con la **movilización económica.** Ahora, ¿a quién debe corresponder la ejecución de estos trabajos?

Ciertos Institutos Militares y Navales deben atender la preparación de la movilización de las fuerzas combatientes, pero no puede hacerse pesar sobre ellos la responsabilidad de preparar también la transformación de todos los organismos civiles, sobre los cuales en las reparticiones militares podrán tenerse conocimientos generales, pero en ningún caso el dominio absoluto y a fondo de cada materia. Dicha movilización comprende tantos y tan variados puntos que para el estudio de cada una de ellos debe elegirse a los hombres de mayor preparación en el ramo. Cuando se está jugando la existencia misma de la nación, no se debe echar mano de los hombres que tengan **"cierta"** preparación en una materia dada, sino que debe buscarse a los hombres que tengan la **"mayor preparación".**

De manera que dichos estudios deben corresponder a especialistas en cada una de las ramas que la transformación económica comprende, pero como estos estudios fácilmente pueden resultar inaplicables en la guerra, en varios países se ha establecido el **sistema combinado,** por llamarlo así, es decir, que esta clase de trabajos se haga por civiles especialistas asesorados por oficiales de Ejército y, a veces de la Marina. Así se puede conseguir armonizar las necesidades técnicas de cada ramo con las exigencias militares, y sólo del acuerdo de ambas partes podrá llegarse a obtener un trabajo eficiente bajo el punto de vista técnico y de aplicación práctica bajo el punto de vista militar.

La armonía y la cooperación que debe existir entre los jefes militares y los funcionarios civiles que tengan una participación en los servicios directivos de una guerra, tiene pues que estar basada en estudios precisos y completos hechos desde el tiempo de paz, pero por sobre esta necesidad, existe la de que haya un órgano regulador y director de la vasta y complicada maquinaria que comprende la movilización económica de un país. Un órgano que por la calidad de los miembros que lo compongan, tenga un prestigio indiscutible en el país entero, esté en condiciones de imprimir rumbos y que tenga la influencia necesaria para impulsar permanentemente los trabajos una vez iniciados.

A este órgano director, cualquiera que fuere su composición, le correspondería estudiar y preparar desde el tiempo de paz cada una de las materias que comprende la movilización económica, las cuales pueden variar de forma o extensión de un país a otro, pero casi siempre abarcarán los problemas siguientes: **alimentación, carbón, industrias, comercio, comunicaciones, trabajo obrero, cooperación de la mujer, medidas de seguridad, propaganda, censura, requisiciones, etc.**

Como se comprenderá, cada una de estas materias requiere el estudio y la cooperación de personas versadas en su ramo, las que como ya hemos dicho, deben trabajar en relación con oficiales de Estado Mayor, y éstos no sólo deben estar perfectamente orientados sobre las necesidades militares, sino que deben haber demostrado cierto interés general por el estudio de alguno de los problemas sociales que antes indicamos.

Procediendo en esta forma, es decir, seleccionando especialistas, que trabajen asesorados por oficiales con conocimientos de la materia, y dirigido este personal por un órgano superior, se podrá llegar a preparar en buenas condiciones todos los estudios que requiere la transformación de las fuentes económicas de una nación.

ALFREDO EWING ACUÑA.
Teniente-coronel.

MANIFESTACION.—Ayer, a las 5.30 P. M., se llevó a efecto en el Casino de Oficiales del Regimiento Buin, una simpática manifestación de despedida que la oficialidad del Regimiento ofrecía al capitán señor Federico Corvalán, contador 1.o, señor Julio E. Aguirre y tenientes 1.os señores Alfonso Valenzuela y Enrique Silva de la Barra, con motivo de haber sido destinados a otra repartición del Ejército.

Ofreció la manifestación el mayor y comandante don Arturo Montesinos, quien hizo elogio de los festejados, haciendo presente que durante la estada de estos oficiales en el Regimiento había observado en ellos el entusiasmo por el servicio y amor por la carrera, haciéndose acreedores a la estimación y confianza de sus jefes.

A nombre de los oficiales les obsequió a cada uno de ellos una medalla de oro.

Contestó el capitán señor Federico Corvalán quien agradeció la manifestación de que había sido objeto.

A continuación hizo uso de la palabra el contador 1.o, señor Julio E. Aguirre y teniente 1.o, señor Alfonso Valenzuela y el teniente señor Silva.

La banda del Regimiento amenizó esta fiesta con las mejores piezas de su repertorio.

ASCENSO.— Título de capitán se ha expedido, en el arma de caballería, a favor del teniente 1.o, señor Alberto Labbé Vidal, quien continuará prestando sus servicios como alumno de la Academia de Guerra.

PRESENTACIONES.— A la Comandancia General de Armas se presentaron ayer el General señor Luis Contreras, de Santiago, que regresa a su guarnición, y el teniente señor Miguel Santiago, de San Felipe.

CERTIFICADOS.— A disposición de los interesados se encuentran en la Comandancia General de Armas, certificados de las siguientes personas: Daniel 2.o Larenas, Domingo Silva Fuentes, Celedonio 2.o Cancino Guerrero, Luis Alegría Rodríguez, Alberto Aravena Contreras, Abraham Márquez Alarcón, Segundo Silva Fredes, Julio Demarchi Jara, Guillermo Farmer, Fidel Espejo Céspedes, Emiliano Jiménez González, Carlos Rojas Jara, Eduardo Contreras Cerda, Carlos Aldana Campos, Juan Albornoz Concha, Manuel González Cifuentes, Augusto González González, Luis A. Ahumada Espinosa, Lorenzo Robles Santibáñez.

Raglanes forros seda

SOLO $ 200---REALIZA UNA PARTIDA

LA NEW LONDON HOUSE

AGUSTINAS 979

LICORES, JARABES

Chocolates, Mostaza, Salsa de Tomates y Vinagre Blanco de la Fábrica de EUGENIO DESPOUY, vende

ALFREDO BLANCHARD

EL IMPORTADOR DE TE Y LICORES FINOS

CALLE LA BOLSA 33

FRENTE A LA BOLSA DE COMERCIO. — TELEFONO 1890

CRONICA POLICIAL

Intento de robo en el Banco Español de Chillán

El autor es sorprendido a tiempo. —Como a la diez y media de la mañana de anteayer, un desconocido intentó un audaz golpe, para apoderarse de una importante suma de dinero del Banco Español de Chillán. El ladrón fué sorprendido por el cajero de dicha institución, don Guillermo Silva que dió la voz de alarma.

A la hora indicada el señor Guillermo Silva atendía el despacho de su caja afanosamente. Algunas personas esperaban junto a la caja y entre ellas el señor Marcos Iriondo, que momentos antes había dejado en la ventanilla su libreta de depósitos con más de 2 mil pesos en dinero extendido entre las tapas.

Mientras los clientes hacían una lijera charla sobre asuntos comerciales un desconocido se aproximó a la caja atendida por el señor Silva y, confiando en que nadie se daría cuenta, se apoderó de la libreta del señor Iriondo e intentó huir apresuradamente.

A un llamado del cajero el desconocido se detuvo breves segundos. Arrojó la libreta sobre el mostrador y emprendió precipitada fuga.

Al escuchar la alarma correspondiente el señor Iriondo y otras personas siguieron tras el pillo, el cual intentó ponerse a salvo trepándose a un tranvía.

Sus perseguidores hicieron igual cosa, logrando capturarle en los momentos en que éste despedazaba algunos papeles que trataba de ocultar con insistencia.

El autor de este golpe frustrado, es de baja estatura, viste correctamente y, según se ha podido averiguar, es un audaz pillo que ha dado mucho que hacer a la policía de Concepción.

En la Prefectura declaró en forma insegura que había ido al Banco únicamente a cambiar un billete de a $ 20.

INTENTO DE EVASION DE REOS EN LA CARCEL PUBLICA. — Ampliando las informaciones publicadas ayer podemos decir que a las dos de la madrugada del Sábado último, los guardianes de la Cárcel Pública se impusieron de que 16 reos de la galería número 12 pretendían fugarse.

Dado el aviso respectivo al jefe del establecimiento señor Ascui, este funcionario se trasladó acompañado de un piquete de guardianes armados a dicha galería, en donde pudo cerciorarse que los recluídos estaban ya listos para fugarse por un gran forado, preparado con alguna anticipación.

Los reos tenían sus mantas y sombreros puestos, y sus ropas acomodadas.

Interrogado uno de ellos, manifestó el propósito que tenían, pero que no lo habían realizado, debido a que ninguno se atrevía a atacar al centinela que los vigilaba.

Inmediatamente el Alcaide señor Ascui, ordenó que los 16 reos fuesen llevados a otro patio más seguro, dándose cuenta en seguida del hecho al Juzgado respectivo.

El señor juez del Crimen de turno dispuso la incomunicación inmediata de estos individuos.

SUCESO EN ALTA MAR. —El capitán del vapor "Arturo", perteneciente a la línea de navegación Braun y Blanchard, puso en conocimiento de la Gobernación Marítima de Magallanes, el desaparecimiento de un hombre de la tripulación de su mando durante el viaje a Punta Carrera.

Según lo expuesto por el capitán, Emilio Kraznas, el "Arturo" había salido de Punta Arenas hacia el puerto indicado, con todos sus hombres de matrícula, y a la altura de Tres Brazos se notó la falta del fogonero Juan Martínez Vergara. Inmediatamente se hicieron todas las gestiones para encontrar el desaparecido rastreando las inmediaciones y encendiendo luces, trabajo inútil, pues no pudo encontrarse a Martínez. La hora en que se notara su desaparición, de 8 a 9 P. M., hizo aún mayores las dificultades para dar con el que se buscaba.

El capitán, según su primera declaración dice ignorar la forma en que se puede haber producido esta desgracia, siendo igual la declaración al respecto hecha por el resto de la tripulación.

La Gobernación Marítima tomará las declaraciones necesarias a fin de tratar en lo posible de conocer mayores detalles del hecho y deslindar responsabilidades.

DESISTIMIENTO DE UN DENUNCIO.— Hemos sido informados por el Consejo Federal No. 12 de que el propietario de la fábrica de cigarrillos "La Filatélica" don Ismael Larenas Fuentes, se ha desistido del denuncio que hizo ante la policía, fundándose en un anónimo que había recibido, respecto a que estaba siendo víctima de robos de mercaderías en su establecimiento, Dávila 941.

El señor Larenas, al desistirse de su denuncio, ha dado una prueba de confianza a su personal, formado por obreros honrados que pertenecen en su totalidad al Consejo Federal No. 12.

SOBRE UN SUPUESTO CRIMEN.— En la tarde de ayer, el juez del 2.o Juzgado del Crimen, don Fernando Soro Barriga, siguió en la substanciación del proceso iniciado a raíz del accidente automovilístico, habido en la calle de San Diego en la noche del Viernes próximo pasado.

Según informaciones publicadas en un diario local, se decía que el joven Armando Silva Reyes iba muerto en el auto de alquiler número 4464.

Ayer, comparecieron a declarar ante el juez señor Soro, los señores Octavio González y Fernando Urrestarazu quienes iban como pasajeros en el auto.

Según estas declaraciones, se desprende que la muerte del joven Silva Reyes ocurrió en el accidente pues, una de las varas de la carretela No. 1759 manejada por Agustín Cabello Moreno, con la que chocó el auto, fué a herirlo en la parte cerebral lo que le produjo una muerte casi instantánea.

El joven Urrestaruzu resultó también con graves contusiones en la cabeza.

El juez señor Soro ordenó a la Sección de Seguridad, la detención del chauffeurs Enrique Dosset, a fin de establecer la culpabilidad que pudiera caberle en este accidente.

POR DORMIRSE.—Ismael López se encontraba anteayer de visita en casa de Artemio Gálvez, y en un momento en que se quedó dormido, le sustrajeron la suma de 800 pesos.

ATROPELLADO POR UN AUTO —La policía remitió ayer a la Casa Central de la Asistencia Pública, a Juan de Dios Vega quien, en los momentos que atravesaba la calle fué atropellado por un auto, ocasionándole graves conmociones internas.

ROBO DE ROPAS.— Don Bernardo Farías Ibarra ha dado cuenta a la policía que han penetrado ladrones a su domicilio, y le robaron numerosas piezas de ropas de vestir que avalúa en la suma de 350 pesos.

HERIDO CON CUCHILLO. — Antenoche, en los momentos que Miguel Llano se dirigía a su casa habitación, fué asaltado por unos desconocidos quienes lo agredieron con cuchillo, infiriéndole varias heridas graves en la región del abdomen.

Fué llevado a la Asistencia, en donde quedó hospitalizado.

CAIDO DESDE UN TRANVIA. —Luis Salinas, guardián 3.o de la 7.a Comisaría, fué llevado anteayer a la Asistencia Pública, gravemente herido a consecuencia de haber sufrido una caída, desde un tranvía de la línea No. 6.

Salinas quedó hospitalizado.

ROBO.—A la Inspectoría de turno de la 4.a Comisaría se ha presentado doña Elena Navarro, dando cuenta que antenoche entraron pungas a su habitación y le robaron varias especies.

Según expone la señora Navarro, el robo lo avalúa en la cantidad de 480 pesos.

PERDIDA DE UN PRENDEDOR CON BRILLANTES.—A la Sección de Seguridad se ha presentado el señor Fernando Chaigneau, exponiendo que anteayer en la tarde a su esposa señora Graciela Valdés, se le perdió un prendedor con brillantes.

ABANDONO DE HOGAR.—Cecilio Aravena se ha presentado a la 8.a Comisaría exponiendo que su hija Elena de 18 años de edad ha abandonado el hogar paterno.

ROBO A UNA SOCIEDAD. — Antenoche penetraron ladrones al local de la Sociedad Fermín Vivaceta, y se robaron varios objetos artísticos y libros de lectura.

Los ladrones, para abrir la puerta se aprovecharon de ganzúas.

ALCANCE DE NOMBRES. — Don Ramón García Zamora, domiciliado en Rosas 1644, nos ha pedido hacer presente que no es el quien aparece comprometido en un párrafo de ayer de la sección policial.

SALDOS

REALIZACION

SALDOS

FRANELA de algodón. . .	$ 2.25
VIYELLA de algodón. . .	$ 4.25
MOLETON de lana, 1.40 ancho, todos colores, $ 16 y	$ 18.50
MANTELES de Damasco, 1.40x2 mts.	$ 12.50
MEDIAS "Monito", en negro, café, plomo, blanco, $ 3.50 el par, o 3 pares. .	$ 10.00
MEDIAS de seda, $ 7.90, $ 9.50 y.	$ 12.50

COLCHAS DE PIQUE:

1.80x2.20 mt., $ 42, $ 45. .	$ 49.00
2x2.40 mt., $ 49.50, $ 55. .	$ 60.00
2.20x2.60 mt., $ 36.50. . .	$ 42.00

FUNDAS PARA COJINES:

En gaza pintada, $ 4.50. . .	$ 4.90
En gaza blanca bordada, $ 4.50 a.	$ 8.50

JUEGOS pra peinador. . .	$ 3.90
JUEGOS para lavatorio. . .	$ 6.90
CAMINOS de mesa, desde	$ 3.90
PAÑITOS de mesa, $ 1.50 y	$ 1.20
MANTELITOS 90x90 ctms., $ 9.50 a.	$ 12.50
PAÑOS para bandejas, desde.	$ 3.90

ALMACENES INGLESES

STRUTHERS & Mc ROSTIE

HUERFANOS ESQUINA ESTADO

Esta será la lamparilla que Ud. habrá de adoptar. Por su gran economía en el consumo, su luz potente QUE NO DAÑA LA VISTA y su enorme duración. La lamparilla

EDISON

NO TIENE rival.

International Machinery Co.

MORANDE 520 :-: TELEFONO 1191-1193

DEPORTES

LOS SEPTIMOS JUEGOS OLIMPICOS MUNDIALES

Urge que el Comité Olímpico active sus labores

El señor secretario de la Federación Sportiva Nacional de Chile ha dirigido una circular a las instituciones jefes afiliadas solicitando la nómina de los deportistas que a juicio de ellas podrían formar parte de la delegación chilena a los séptimos Juegos Olímpicos mundiales. Se ha dirigido igualmente al Comité Olímpico para que informe en cuanto al estado de la caja con que se cuenta para poder precisar el número de campeones que deberá elegirse.

Como oportunamente informamos, corresponde al Comité todo lo relacionado con la parte económica.

Le Federación tendrá a su cargo la selección, a cuyo efecto procederá de acuerdo con las instituciones jefes afiliadas.

Precisada en esta forma la misión que a cada cual corresponde, ha llegado el momento que tanto la Federación Sportiva como el Comité Olímpico activen sus gestiones.

Como dato ilustrativo, consignamos a continuación los trabajos que se están realizando en los otros países del Continente.

El doctor César Viale, vice-presidente del Comité argentino pro-Juegos Olímpicos, conferenció el jueves último en Buenos Aires con los representantes diplomáticos de Brasil, Uruguay y Chile respecto a la conveniencia de que concurran a Amberes moralmente unidos los representantes de los cuatro países.

Los diplomáticos prometieron realizar sus gestiones ante los Gobiernos respectivos para el buen éxito de esta iniciativa.

Extra-oficialmente se sabe que el Brasil ha ofrecido al Comité argentino pro-Juegos Olímpicos enviar a Buenos Aires un buque de guerra, el que llevaría los equipos de Chile, Uruguay y la Argentina.

El Gobierno argentino ha elevado a la consideración del Congreso un mensaje solicitando la suma de ciento veinte mil nacionales para que el Comité pueda costear con ellos los gastos de la representación argentina en los Juegos Olímpicos de Amberes.

FOOT-BALL

ASOCIACION DE FOOTBALL DE SANTIAGO

El Directorio celebrará sesión ordinaria hoy a las 8.45 P. M., en Ahumada 242.

EL EQUIPO UNIDO DE LA CAPITAL. — Queda constituído anoche. — Practicará el Jueves con el Gimnástico I. —El Directorio de la Asociación Santiago se reunió anoche y acordó formar el equipo unido de la capital en la siguiente forma:

Gamboa
Gatica C. Ernst
Abello (cap), H. Baeza, Díaz
Prieto, Legarreta, Vera, O. Molina, Pardo

Reservas: Paredes, (L. M.), Figueroa, (L. N.); Del Solar, (L. M.); Besoaín (A. S.); O. Ernst, (A. S.); Araya, (L. S.); A. Rojas, (A. S.); Arrillaga (A. S.); S. Carrasco, (L. N.); D. Soto, (L. A.).

Este conjunto será entrenado por el Gimnástico I, reforzado en el puesto de guardavallas por Paredes y en el de puntero derecho por Julio Vera.

La primera partida de práctica se realizará el Jueves próximo, a las 3 P. M., en la cancha Independencia N.o 1, ante el árbitro señor Francisco Jiménez.

Se verificará un preliminar entre dos equipos infantiles de menores de quince años, partido que se iniciará a las 2 P. M.

El Directorio de la Asociación Santiago nos pide citar a los jugadores y reservas seleccionados para el Jueves a las 2 P. M., en la cancha Independencia.

DE ARGENTINA.—ASOCIACION ARGENTINA DE FOOTBALL

Posición actual de los equipos de primera División

	J.	G.	P.	E.	P.
Bánfield	8	5	0	3	13
Lanús	8	4	0	4	12
Porteño	8	5	2	1	11
Boca Junior	6	5	0	1	11
Huracán	8	3	3	2	8
Sp. de Almagro	8	3	3	2	8
Del Plata	9	2	3	3	8
Eureka	8	3	4	1	7
E. de La Plata	8	3	5	0	6
Sp. del Norte	8	2	4	2	6
Nueva Chicago	9	2	6	1	5
Palermo	9	2	6	1	5
Sp. Barracas	7	1	4	2	4

La J, significa partidos jugados; la G, ganados; la P, perdidos; la E, empatados, y la última P, puntos que en la actualidad cuenta cada club.

LIGA NACIONAL DE FOOTBALL

El Consejo de esta corporación, en su sesión de anoche, tomó por unanimidad los siguientes acuerdos:

1.o Designar director de la institución al señor Alamiro Aguirre.

2.o Designar tesorero en propiedad al señor Juan Vargas.

3.o Designar miembro honorario de la institución al señor Jorge Vial Jones, en vista de la labor que ha desempeñado durante el tiempo que le ha cabido servir a la Liga en el puesto de secretario, puesto al cual renunció en el carácter de indeclinable en virtud de una disposición reglamentaria de la Asociación de Football de Chile.

4.o Acceder a la suspensión de la partida fijada para el jueves 3 entre el Independencia I el Unión Chacabuco I, solicitada por el primero de estos clubs.

5.o Citar a sesión extraordinaria de Consejo para el Miércoles próximo con el objeto de reformar la parte de los Estatutos que se refiere al número de miembros del Directorio, el cual se desea aumentar.

—El Directorio ha fijado oficialmente las siguientes partidas para el jueves 3 de Junio próximo, quedando en consecuencia sin efecto el calendario publicado:

Copa Santiago.—Coquimbo I con Menadier I; cancha Badminton; hora 1 3|4 P. M.; árbitro señor C. Fanta.

Copa Mapocho.—Raab Recoletal con Ilustración I; cancha Humanidades; hora 3 3|4 P. M.; árbitro señor Luis A. Poblete.

Copa Rafael Santander. — La Laguna I con Los Carrera I; cancha Humanidades; hora 2 P. M.; árbitro señor Luis A. Poblete.

Copa C. Rojas Cerda.— Unión Santa Isabel III con U. Chacabuco II; cancha Olympic; hora 10.30 de la mañana; árbitro señor Andrés Aguilera.

Independencia II con Los Carrera II; cancha Badminton; hora 10.30 A. M.; árbitro señor E. Moreno.

Directores de turno: cancha Humanidades, el señor Luis A. Valdivieso y el señor Héctor González (delegado); cancha Badminton, el señor Alamiro Aguirre y el delegado señor E. Mondaca; cancha Olympic, el señor Juan Vargas y el delegado señor J. Alvarez.

LIGA JOSE ARRIETA.—El Directorio sesionará hoy, a las 8.30 P. M., en Avenida Italia 1797, con el objeto de fijar la fecha para repartir los premios al José M. Infante F. C. y Guindos F. C., que obtuvieron el primero y segundo premio del campeonato interno de la Liga, y otros asuntos de interés.

—Partidas para el Domingo próximo:

Primera división.— Estrella de Chile I con Gold Cross I.

Santa Elena I con Williamson I.

ASOCIACION INFANTIL DE FOOT-BALL.— Reglamentaria los equipos que jugaron el Domingo deberán informar del resultado de ellas, hoy antes de las 6 P. M., en Santo Domingo 1223.

El directorio celebrará sesión mañana a las 8.30 P. M. en "El Mercurio".

ASOCIACION OBRERA DE FOOT-BALL.—Resultados de las partidas jugadas el Domingo 30.

Segunda serie.—Sportivo El Mirador II (1) Bernal I (0).

Tomás Edison II (1) Patria I (1).

Tercera serie.—Artes y Letras II (1) Tomás Edison (4).

Bandera Nacional (0) Unión República (0).

Benjamín Tallman II (0) Sportivo Lincoyan (1 R).

Patria II (1 R.) Sportivo El Mirador III (0).

El consejo se reunirá hoy, a las 9 P. M., para elegir nuevo Directorio, en "El Mercurio".

LIGA JOSE ARRIETA.—Calendario de la segunda división, (Medallas).—Junio 13.—Sportivo Biaut con Guindos II.

Estrella de Chile II con Gold Cross II.

Santa Elena II con Williamson II.

Junio 27.—Joséé M. Infante II con Sportivo Biaut.

Williamson II con Gold Cross II.

Estrella de Chile II con Fábrica de Vidrios II.

Guindos II con Santa Elena II.

Julio 11.— Sportivo Biaut con Williamson II.

José M. Infante II con Santa Elena II.

Gold Cross II con Fábrica de Vidrios II.

Estrella de Chile II con Guindos II.

Julio 25.— Gold Cross II con Sportivo Biaut.

Guindos II con Williamson.

Estrella de Chile II con José M. Infante.

Santa Elena II con Fábrica de Vidrios II.

Agosto 8.— Sportivo Biaut con Fábrica de Vidrios II.

Gold Cross II con Santa Elena II.

José M. Infante II con Guindos II.

Estrella de Chile II con Williamson.

Agosto 22.—Sportivo Biaut con Santa Elena II.

Gold Cross II con Guindos II.

Williamson II con José M. Infante II.

Setiembre 1.o—Estrella de Chile II con Sportivo Biaut.

Gold Cross II con José M. Infante II.

Guindos II con Fábrica de Vidrios II.

Setiembre 15.—Fábrica de Vidrios II con Williamson II.

ASOCIACION DE FOOTBALL DE SANTIAGO.—En la sesión de Directorio celebrada el 18 de Mayo de 1920, presidió el señor Angel Morales y asistieron los directores señores José Salinas, Silverio Salinas, M. Schmidt, A. Díaz, M. Muñoz y Vial. Excusaron sus inasistencias los señores Escobar y Vergara.

Se tomaron los siguientes acuerdos:

1.o Aceptar las solicitudes de inscripción puestas en tabla en la sesión anterior.

2.o Poner en tabla las solicitudes de inscripción de los siguientes jugadores:

Señores Julio E. Godoy, por el Arco Iris I A.; Ignacio Vidal y Alberto Badilla, por el 5 de Abril II; José Salinas, por el Borgoño II; Guillermo Guzmán y Héctor Parra, por el Gimnástico I; Andrés Morales y Carlos Arias, por el III; Quintín Astica, por el Ibérico Balompié II; Luis A. Vergara, por el Internado; Manuel Risetti y Ricardo Turrel, por el E. Ramírez II; Luis Salfate, por el Santiago II; Alberto Salleres, Francisco Bozzo, por el Magallanes III; Manuel Romero, por el Britania III; René Meza Campbel, Alfredo Inostroza y Carlos Escanilla, por el Instituto Nacional II.

3.o Dejar pendiente el formulario del señor Humberto Córdova, presentado por el Liverpool II, por no venir acompañado de la cuota correspondiente.

4.o Dejar constancia de que en Mayo 13 se obtuvieron los siguientes resultados:

Esperanto (7) con Liceo de Aplicación I (0).

M. Eléctrica I (2) con Escuela Normal (1).

5 de Abril II (1 R) con Britania III (0).

Instituto Nacional II (6) con S. Badminton II (1).

Ibérico III (1) con Gimnástico III (0).

5.o Dejar constancia de que en Mayo 16 se obtuvieron los siguientes resultados:

Star Valparaíso I (0) con Wanderer I (0) empate.

Britania II (1) con Magallanes II (0).

Ibérico II (2) con Borgoño II (0)

Star Valparaíso II (2) con Wanderer II (1).

6.o Dejar pendiente el resultado de la partida M. Eléctrica con Escuela Normal en espera del informe del árbitro, señor Miguel Llinas, dar a éste plazo hasta la próxima sesión para que lo presente y en caso de que no lo haga aplicarle la sanción reglamentaria.

7.o No aplicar la multa al S. Badminton por haber omitido el informe de su partida con el Instituto Nacional II, en atención a las explicaciones que ha dado su delegado, debiendo, sin embargo, enviar dicho informe a la secretaría a la brevedad posible.

8.o Enviar el dato que solicita la Liga Arrieta y pedirle informe acerca de los jugadores Valdovinos.

9.o Multar en diez pesos al Valparaíso Star por no haber enviado informe de sus partidas de Mayo 16.

10. Solicitar del árbitro señor Juan Meyer envíe el informe de la partida Gimnástico III con Ibérico III. Santa Elena II con Estrella de Chile II.

El Calendario de la primera división se publicará en el trascurso de la semana.

ASOCIACION DE FOOT-BALL DE SANTIAGO.— Partida oficial por la Copa Chile que se realizará el Jues 3 del presente:

Santiago Badminton con Internado; cancha Badminton; hora 3.30 P. M.; árbitro señor Rómulo Jarpa.

Director de turno: señores Jorge Vial y Ernesto Flores(delegado).

SANTIAGO INFANTIL I CON GIMNASTICO INFANTIL I. — Esta partida por la primera serie de la Asociación Infantil se llevó a efecto el Domingo en la cancha del Santiago, ante el árbitro señor A. Weitz.

Desde el comienzo del primer tiempo la línea delantera celeste (Santiago Infantil) se mantuvo frente al baluarte enemigo y después de una bonita combinación burlando la vigilancia de la defensa Negri-rojo (Gimnástico Infantil), anota el primer tanto para sus colores. Puesta la pelota en movimiento nuevamente los delanteros celestes amagan el campo enemigo y por intermedio de Zamorano obtienen el segundo punto para sus colores, terminando el primer teimpo sin mayores resultados.

Reanudado el segundo tiempo los delanteros negro-rojos reaccionan, y a los pocos minutos de juego obtienen después de una bonita combinación un tanto a su favor.

En una nueva combinación los delanteros celestes, colocan el tercer tanto a su favor.

Cuando faltaban pocos minutos para terminar la brega, los celestes logran otro tanto, por intermedio del delantero Zamorano. Cuando ambos cuadros trabajaban con empeño el tiempo final, los sorprendió con el siguiente resultado:

Santiago Infantil 4 tantos.

Gimnástico Infantil, 1 tanto.

LIGA METROPOLITANA DE DEPORTES. — El Directorio de esta institución se reunirá esta noche, a las 9 P. M., en Morandé 291, oficina 23. Se recomienda la asistencia a los señores directores.

El consejo está convocado en primera citación para hoy, a las 10 P. M., en Morandé 291. Se tratará de las renuncias de los señores Aravena y Betteley y demás asuntos a que haya lugar.

ASOCIACION DE REFEREES DE CHILE. — (Sección Santiago). —Mañana se efectuará la penúltima clase del primer curso del presente año, que, como las anteriores, se verificará en Morandé 750.

Esta clase estará a cargo del señor Sarlos Saenger.

CICLISMO

CLUB CICLISTA CENTENARIO. — Cita a sesión de Directorio para hoy, a las 8 1|2 P. M., en la secretaría.

AUDAX CLUB CICLISTA ITALIANO. — Cita a sesión de Directorio de esta institución está

MUNDIAL CLUB. — Cita a junta general, para hoy Martes, a las 9 P. M., en la Secretaría, de Avenida Matta 1131.

ATLETISMO

FEDERACION UNIVERSITARIA DE DEPORTES. — El Directorio de esta institución está citado para mañana, a las 6.30 P. M., en el Club de Estudiantes.

Tabla: Elección de vice-presidente y secretario.

CLUB ATLETICO LAUTARO.— Cita a junta general para hoy, a las 9 P. M., en casa del presidente, Av. Padre Mariano N.o 37.

CENTRO ATLETICO LOS CANARIOS. — Cito a junta feneral para hoy a las 7 P. M., en Libertad N.o 79.

CITACIONES

CITAN A SESION:

Club Instituto Nacional.—Directorio, para hoy, a las 6 P. M., en la Federación de Estudiantes.

José M. Infante F. C.—Junta general, para hoy, a las 7 P. M., en José M. Infante 140.

Libertad Star Infantil F. C.—Junta general para hoy, a las 8.30 P. M., en Pinto 1672.

Centro Sportivo Tucapel. — Junta general para hoy, a las 8 P. M., en Almagro 260.

Centro Deportivo Unión Teatral.—Junta general, para mañana, a las 8 1|2 P. M. Local, de costumbre.

Lord Cochrane Star Infantil F. C. —Junta general, para hoy, a las 7 1|2 P. M., en Cochrane 1619, interior 14.

Santiago Infantil F. C.—Directorio para hoy, a las 9 P. M. Local, de costumbre.

Maestranza Eléctrico Infantil F. C. —Junta general, para hoy, a las 8 P. M., en Andes 2036.

Esfuerzo Infantil F. C.—Junta general, para hoy, a las 9 P. M., en Avenida Milán 1247.

TURF

CLUB-HIPICO

INSCRIPCIONES PARA LAS CARRERAS DEL PROXIMO DOMINGO:

Premio MY LUCK. — 1,600 metros. — Para caballos que hayan llegado placé en la temporada, (4 de Abril de 1920) y no hayan ganado. — Handicap. — Inscripción: $ 12.50. — Premio: $ 2,500 al 1.o.

Duelo, Etoile d'Or, Liverpool, Glass, Decidedly, King's Ferry, Deshabillé, Alvia, Dover y Mackensie.

Premio MIRASOL. — 1,400 metros. — Para caballos de dos años que no hayan ganado. — Peso: 54 kilos. — Inscripción: $ 20. — Premio: $ 4,000 al 1.o.

Caimae	56	Ferrocarrilero	54
Bordeaux	54	Feño	54
Creve Coeur	54	Oracle	54
Etain	54	Escarceia	52

Prmio MANETTE.— 2,300 metros. —Para caballos de 3 años nacidos en Chile, que no hayan ganado 15,000 pesos. — Peso: 45 kilos. — Recargo de un kilo por cada $ 1,000 o fracción mayor de $ 1,000 ganados. —Inscripción: $ 15. — Premio: 3,000 pesos al 1.o.

Ródano	58	Rabudo	50
Valmont	57	Guillotina	48
Durbar	53	Graciosa	46
Ch. Gonthier	51	Uxor	46
Falsete	50	Democrático	45
Polvillo	50	Gentille	43

Premio NUSERY. — Handicap. (Clásico). — 1,400 metros. — Para productos de 2 años ganadores. —Handicap limitado entre 58 y 48 kilos. — Inscripción: $ 10. — Ratificación: $ 15 el Lunes 31 de Mayo. — Entrada: $ 25. — Premio: $ 5,000 al 1.o.

Gloriola, Golosina, Borgue, Electrón y Welladay.

Premio. MELTONIAN. — 1,500 metros. — Para caballos que hayan ganado $ 15,000. — Handicap. — Inscripción: $ 15. — Premio: 3,000 pesos al 1.o.

Kalandor, Campoamor, Incanto, Antaño, Cachiyuyo, Amurat, Hrs. Joe, Cautín, Alvia, Balaclava, Cervantes Girasol, Lochinwar, Altair, Guabiyú, Cecilia y Botánica.

Premio MEDALLION. — 2,800 metros. — Para todo caballo. — Handicap. — Inscripción: $ 20.— Premio: $ 4,000 al 1.o.

Herculano, Giacomo, Valmont, Ródano, Majuelo y Cachivache.

Hasta hoy a las 2 P. M. se reciben inscripciones para la siguiente carrera:

Premio MAGDA. — 1,100 metros. Para caballos ganadores de $ 5,000 o más. — Handicap. — Inscripción: $ 12.50. — Premio: $ 2,500 al 1.o.

LOS TRABAJOS DE AYER

Pista de arena

General, montado por A. Silva, y Osshire, por J. Salfate, pasaron 1,000 tros en 1.7, llegando iguales.

—Incauto, montado por A. Leblanc, atropelló 800 metros en 54 3|5; después de un regular descanso, repitió igual distancia acompañado por Pillin, en 55 2|5, ganando Pillin por un cuerpo.

—Drina, manejada por un aprendiz, largó 1,000 metros en 1.7.

—Pavlowa, y Oregón, manejadas por aprendices, pasaron 1,000 metros en 1.7, llegando iguales.

—Vesbitz, montada por G. Aravena, largó 1,200 metros en 1.24.

—Viviani, montado por G. Aravena, y Cárpatos, por R. Piérola, pasaron 1,200 metros en 1.21, ganando Viviani, por un cuerpo.

—Pidal, montado por F. Rozas, pasó al carreron 1,400 metros en 1.44.

—Victory, y Cipayo, montados por aprendices, pasaron 1,200 metros en 1.25 3|5, ganando Cipayo, por medio cuerpo.

—Helvecia, conducida por H. Ramírez, pasó 1,200 metros en 1.24.

HIPODROMO CHILE

Inscripciones para las carreras del próximo Domingo

Premio Willy. — 1,100 metros:

Burrito, Chulinga, Nail, Limosnera, Tapón, Achibueno, Lally, Ñuble, Dorina, D. Emiliano, Guernica, Tripleta, Radium, Gregorita, Agua Mansa, Lad, Silbatina.

Premio Whisky. — 1,400 metros.

Merchant, Matadora, Silly, Viking, Sunlight, Mrs. Joe, Tucano, Validol, Bow, Pisanella, Pérfido, Dover, Donneta, Pencahue, Olivar.

Premio Weedoc. — 1,000 metros.— Burloncillo, Sergio, Furlana, Foquita, Juvenil, Alejo II, Paimpolaise, Mike, Dual, Ruric, Pacato, Compigne, Bruno, Picacero.

Premio Welldy. — 1,400 metros. Providence, Desolación, Altair, Oiseau Bleu, Alcisca, Parisiana, Lunga, Titita II, Galia, Teruca, Ruler, Socio Nuit, Terrible.

Premio Wessel. — 1,000 metros. Mandita, Desastre, Retozona, Niágara, Lunga, Costanera, Romanciene, Colón, Ull, Demanda, Entente, Oregón, Controversia, Berlinicke, Pagano.

Premio Wilfull. — 1,000 metros.— Guaraña, Daintie Lassie, Gracia, Resplandor, Dichosa, Oiseau Bleu, Ego Sum, Paladín, Personaje, Cadeneta, Tarifa, Tacho, Tintero, Alcisca, Tabernera, Dazzie.

Premio Wellington. — 750 metros.

Montrose	52	Fosco	51
Marruecos	51	Horchata	50
Finlandia	51	Huachinanga	48
Delegada	51	Roderick Dhu	47
Pinta Blanca	51	Saturnal	45

NOTICIAS DIVERSAS

Pelucón

Que se encontraba con principios de pulmonía, se encuentra fuera de peligro. Lo atiende el veterinario

Aceites de Bacalao y Específicos

TONICOS Y NUTRITIVOS

Aceite de Hígado de bacalao al vapor blanco y obscuro
Aceite de bacalao L y Kemp
Aceite puro y creosotado Berthé
Extracto de bacalao Wampole
Extracto de Malta puro Kepler
" c| Aceite bacalao Kepler
" " Hemoglobina Kepler
" " Hipofosfito Kepler
Extracto de Malta puro P. D. y Co.
" " " c| Aceite bacalao
Palatol puro y creosotado P. D.
Hipofosfito Hemáticos P. D. y Co.
Emulsión de bacalao Scott
Carmina Lefranc
Extracto de carne Liebig
Hematogen Homel
Hemoglobina arsenical Schietine

Ofrecen ARESTIZABAL y Cía.
VALPARAISO

GUIA PROFESIONAL

ABOGADOS

ARTURO ALESSANDRI
ARTURO ALESSANDRI R.
FERNANDO ALESSANDRI R.
VICTOR ACEVEDO L.
Domicilio y estudio: Delicias 1158. De 9 a 11.30 y 4 a 6. Teléf. Ingl. 1414 .Teléf. Nac. 1833.

ERNESTO BARROS JARPA
CESAR JIMENEZ FUENZALIDA
Gálvez 88. Teléfono 1845.

LUIS MALAQUIAS CONCHA S.
Asuntos civiles, criminales, accidentes, apelaciones. Compañía 1065. Casilla 1088.

ALCIBIADES CARRILLO
Trasladóse Compañía 1231, frente a Notaría Lizana. Casilla 1214.

CLARO Y Cía.
Luis Claro Solar, Samuel Claro Lastarria, Héctor Claro Salas, Fernando Claro Salas. Morandé 231. Teléfono 2356.

NAZARIO CHACON DEL CAMPO
Morandé 466. Teléf. 966. Cas. 3211.

ALFREDO CAÑAS O'RYAN
Procesos criminales, preferentemente apelaciones, casaciones. Santo Domingo 1443.

PEDRO DAZA BRANTES
Morandé 440. Casilla 2281.

FERNANDO ERRAZURIZ TAGLE
Notario-abogado. Bandera 346. Casilla 926. Teléf. 3324. Desde las 9 A .M. hasta las 6.30 P. M.

JORGE ERRAZURIZ TAGLE
LUIS A. QUINTEROS T.
Trasladaron su escritorio a Amunátegui 301. Teléf. 633. Cas. 2592.

HERMAN ECHEVERRIA C.
Moneda 1148. Teléf. 3421. Domicilio: Carrera 172. Teléfono 1594.

LADISLAO ERRAZURIZ
HERNAN LEIGH BAÑADOS
De 3 a 5. Alameda 1902.

NICANOR ELGUETA N.
Galería Alessandri 19 A (altos). Teléfono Inglés 536.

DANIEL FELIU
y OSCAR FELIU H.
Merced 557. Teléf. 582. Cas. 3177.

GALV. GALLARDO NIETO
Ahumada 168, altos. Teléf. 2348.

JORGE GALLARDO NIETO
Asuntos civiles y criminales. Se trasladó Morandé 244.

EDUARDO GREZ PADILLA
Catedral 1425. Teléfono 1144.

MANUEL GAETE FAGALDE
Notario-abogado. Huérfanos 1242. Teléfono Inglés 1355. De 9 a 18.30. Domicilio: Vergara 261.

OSVALDO HEVIA L.
Morandé 244. Casilla 1831 .

GUSTAVO KALTWASSER DIAZ
Huérfanos 1175. Casilla 855.

E. KOCH
Morandé 440. — Teléfono 1518.— 10—12; 2—3

MARTIN Y HERNAN
FIGUEROA ANGUITA
717, San Antonio. Teléfono 1681.

BERNARDINO LEIVA
Abogado. Se trasladó a Bandera 552.

LORENZO MONTT
AMBROSIO MONTT WILMS
Compañía 1207. Teléfono 2307.

MANUEL MERINO E.
LUIS MERINO E.
Agustinas 584. Teléf. 2077. Casilla 2407. De 4 a 5 1|2.

MANUEL OLIVA
Estudio: Galería Alessandri ofc. 15 A., en bajos.

ROBERTO DE PETRIS
San Diego 65. Teléf. 15— Cas. 4044. Juicios civiles, criminales, de comercio, asuntos jurisdicción voluntaria.

CARLOS A. RUIZ B.
Morandé 432.

ALFONSO REVECO
Alegatos Corte Suprema. Apelaciones. Nueva York 59 (frente Bolsa Comercio).

HECTOR SALAS IBAÑEZ
Abogado. Compañía 1943. Teléfona 2594. 61-M

LISANDRO SANTELICES E.
Morandé 450. Especialmente: Particiones, juicios sobre propiedades y estudio y arreglo de títulos.

CARLOS SALAS HERRERA
Abogado. Bandera 552. Casilla 3366. Teléfono 2177.

HUBERTO SALGADO GALLARDO
Causas militares, civiles, criminales. Alegatos Cortes Suprema y Apelaciones. Bandera 152.

ENRIQUE TAGLE MORENO
Estudio: Compañía 1223.

EMILIO TAGLE RODRIGUEZ
Abogado. Huérfanos 840. Teléfono 2018. Atiende preferentemente asuntos comerciales y mineros.

LEOPOLDO URRUTIA
Bco. Hipotecario de 2-5. Domicilio: Santa Rosa 128. Teléf. 2223.

HUMBERTO YAÑEZ VELASCO
Compañía 1223. Teléfono 1614.

MEDICOS

Dr. ARNELLO
Cirugía, anestesia general. Venéreas. García Reyes 17. De 12-3. Hospital San Vicente 4-6.

Dr. LEONIDAS AGUIRRE A.
Especialista enfermedades niños y afecciones pulmonares. De 10-11 y 1.30-3.30 San Francisco 116.

Dr. ALCAINO
Especialista Hospitales Niños. Salvador. Oídos, nariz, boca, garganta. 2-5. Dieciocho 237. Teléf. 257.

Dr. ALEJANDRO INFANTE
Enfermedades niños. Médico Hospital Niños San Luis. Consultas 1-4. Delicias 263.

Dr. ARTURO BARRAZA A.
Vías urinarias, sífilis. Puente 557. De 3 a 6.

ROBERTO AGUIRRE LUCO
Prof. de la Facultad. Medicina general, especialmente niños. 1 1|2

Dr. AMENABAR OSSA
Oculista 14 años Europa, 3 años Médico Director Hospital de Ojos Condado Stafford (Inglaterra). Merced 494. De 1.30-4. Teléf. 602.

DOCTOR AMARAL
Estudios Europa. Partos. Enfermedades señoras. Catedral 1964. 3510

Dr. BISQUERT
Vías urinarias. Sífilis .Moneda 859. De 3 a 6. Casilla 2561.

Dr. BORQUEZ SILVA
Estudios Europa. Pulmón, corazón, estómago, intestinos. Rayos X. 3 a 6. A. Prat 80. Teléf. 19 Matadero.

Dr. CARLOS BOLIVAR S.
Medicina general. Delicias 210. De 1 a 3.

Dr. JULIO BUSTOS
Médico de Ciudad de Santiago.— Medicina interna, niños, sífilis. Recoleta 707. De 2 a 4.

Dr. BRAGA CASTILLO
Rayos X. Merced 136. Teléfono 1393. Consultas: de 9 a 10 y de 1 a 4.

Dr. CORREA CORTES
Medicina interna. Sífilis. Afecciones externas de la vista. 2-5. Echáurren 48. 30-Ju

LUIS CALVO MACKENNA
Profesor extraordinario de medicina infantil. Se trasladó a Moneda 1826. Teléfono 2112.

Dr. MANUEL CALVO MACKENNA
Médico Pensionado San Vicente. 1 a 3. Santo Domingo 1412. Teléfono 596.

Dr. LEON CHONCHOL
Ausente en Europa.

DOCTOR CHARLIN
Enfermedades de la vista. Compañía 2115. Consultas de 3 a 6. P. M.

Dr. LEONIDAS CORONA T.
Laboratorio Clínico. Delicias 868 (frente a Estado). Consultas de 4 a 6. Teléfono 2483.

Dr. CAMPOS MENDEZ
Medicina interna. Corazón, hígado, sífilis. De 10 a 12 y 2 a 4. Huérfanos 2311.

Dr. W. E. COUTTS
Sífilis. Vías urinarias. Consultas de 3 a 5. San Martín 372.

Dr. CASTRO OLIVEIRA
Garganta, nariz, oídos. Estado 62. De 3 a 6.

Dr. ALDO CONTRUCCI
Médico internista. Regresó de Europa. San Antonio 451. De 2 a 4. Teléfono 188 Providencia .

Dr. CASTAÑEDA IGLESIAS
Ex-médico residente Hospital de Niños. Catedral 1882. Teléf. 254, 1 1|2 - 3 1|2.

Dr. DIAZ VELASCO
Medicina interna. Niños. Sífilis. 1 a 4. Vergara 474. Teléf. 236 Parque.

A. ICAZA BARROS
Médico cirujano. Bandera 736.— Teléfono 233. Consultas: 5 a 6.30.

PROF. ALEJANDRO DEL RIO
194 Miraflores. Enfermedades de oídos, nariz y garganta. Consultas a hora fija diariamente (salvo los Sábados), de 2 a 5.

SIFILIS
VENEREAS Y PIEL
Doctor Félix Grohnert B.
Castro 238. Consultas: 2-6.

Dr. EUGENIO DIAZ LIRA
Cirugía de niños y ortopedia. — Agustinas 1270. Teléfono 2285.

Dr. RICARDO DONOSO
Estudios en Europa. Medicina interna, especialmente pulmón, corazón. Agustinas 619. De 1.30 a 3.30.

ENFERMEDADES PULMONARES
Medicina general. Doctor Gianani Rovida. Teatinos 564. Consultas 3-5. Teléfono 1633.

Dr. PAULINO DIAZ
Moneda 1963. Teléfono 1175. De 1 1|2 - 4. Especialmente piel, venéreas.

Dr. ESPINA
Rayos X. Medicina interna. Estudios Europa. Delicias 1228 esq. Gálvez. Teléfono 2102. De 1.30 a 4.

Dr. FRANCISCO EDWARDS
Vías urinarias. Consultas de 2 a 4. Teatinos 14.

Dr. JULIO EASTMAN
Catedral 2673. De 1.30 a 3.30. Teléfono 2637. Casilla 1571.

DOCTOR FAJARDO
Medicina general. Enfermedades niños. Arturo Prat 631. De 2 a 4.

Dr. FUENZALIDA BRAVO
Profesor de enfermedades niños. Merced 580. Teléfono 1721. De 2 a 4.

Dr. ARTURO FRITZ
Medicina general. Jefe Policlínica. Piel y sífilis. De 3 a 5. Huérfanos 1353.

INSTITUTO DE EDUCACION FISICA
MORANDE N.o 750
Gabinete de Mecanoterapia
Masaje y gimnasia médica.
El gabinete está servido por estudiantes de los últimos años de medicina.
Hay horas especiales para señoras y caballeros.
Consultas: de 10 a 11, menos los Miércoles.
EL DIRECTOR.

Dr. ARISTIDES GONZALEZ O.
Prof. extraordinario Obstetricia. Partos, enfermedades señoras. 1 a 3. Cas. 1551. Tel. 2789. S. Martín 272.

ENRIQUE GONZALEZ H.
Estudios en Europa. Especialmente estómago, intestino, hígado, diabetes, obesidad y reumatismo. Ejército 636. Consultas: 2-4.

Dr. MORAGA FUENZALIDA
Medicina y cirugía de niños. Cochrane 118. Teléfono 2804. De 1 a 3.

Dr. ERNESTO GREENE
Estudios Europa. Cirugía, ginecología. Consultas: 2-4. — San Martín 509 esquina Catedral. Tel 2860.

Dr. MOISES HERRERA
Medicina general, especialmente niños. — Esmeralda 847, entre 21 de Mayo y San Antonio.

Dr. ROBERTO JARAMILLO B.
Ejército 707. Teléf. 142 Parque.

RICARDO KUSCHEL S.
Cirugía general. Consultas: 3.30 a 5. San Antonio 275. Teléfono 1344.

Dr. A. KORNER ANDWANDTER
Estudios en E. U. Cirugía Ortopedia. Consultas: 2-4. Santo Domingo 623.

Dr. ADOLFO KAPLAN
Medicina interna. Rayos X. Ausente en Estados Unidos.
3-J

Dr. LEA PLAZA
Enfermedades del sistema nervioso. San Antonio 584. 5-7 P. M.

PROFESOR LUCO
Enfermedades nervios y mentales. Merced 336.

Dr. LAVAL
Medicina interna. Rayos X. Delicias 1626. De 2-4. Teléf. 2844.

Dr. MORALES VILLABLANCA
Sífilis, venéreas. Prat 356. De 4 a 6.

CORA MAYERS G.
Médico-cirujano. Niños y señoras. Consultas 4 a 5. Ahumada

Dr. MEZA OLVA
Estudios Europa. Medicina interna, especialmente pulmón, corazón, riñones, sífilis. Laboratorio Clínico de 3 a 4.—Dieciocho 268.

Dr. MALBRAN
Enfermedades mentales y nerviosas. De 2 a 5. San Antonio 584.

Dr. ITALO MARTINI Z.
Ojos, oídos, nariz y garganta. Delicias 411. Consultas: 2 a 4.

Dr. JUAN MONTENEGRO M.
Enfermedades niños. De 2 a 4.— Compañía 1770. Teléfono 2120.

Dr. MONTERO
Prof. Dermatología, Sifilografía. Piel. Sífilis, genito-urinarias. Prat 309.

Dr. LUIS G. MIDDLETON CRUZ
Oídos, nariz, garganta. Trasladóse: Miraflores 540. De 4 a 6.

Dr. JULIO MOORE F.
1 1|2- 3 1|2. Niños. Sífilis. — Vergara 155. Teléfono 3074.

DR. MOUAT S.
Ginecología, partos. Ex-jefe Clínica Ginecológica Dr. Korner. Brasil 25.—De 1 a 4. Regresó.

NEUMOTORAX ARTIFICIAL
Tratamiento Tuberculosis pulmonar. Dr. Moreno. Estudios Europa. Recoleta 561, de 2 1|2 a 4 1|2.

Dr. OHLERICH
Titulado Alemania y Chile. Medicina general adultos y niños. Teléfono 332 .Consultas: 2 a 4. Trasladóse: Teatinos 336.

Dr. DAVID PULIDO
Enfermedades niños. Santo Domingo 1646. Teléfono 2152. Consultorio: Santo Domingo 1695. 1-4.

Dr. OTTO PHILIPPI
Enfermedades niños. Santo Domingo 820 esq. San Antonio. Consultas 1 a 3. Teléfono 2415.

PROFESOR PARDO
Cirugía y enfermedades de señoras. Consultas de 2 a 4. Ejército 119.

Dr. MARCIAL PARADA
Oídos, nariz, garganta. Delicias 1628. Teléfono 2844. De 3 a 5.

Dr. OSCAR PERALTA C.
Arturo Prat 588. Consultas 2 a 4. Policlínica de 8 a 9 1|2.

Dr. PRUNES
Estudios en Europa. Jefe de Clínica. Piel, sífilis, venéreas. Merced 490. Casilla 2894.

Dr. RICARDO PERALTA G.
Cirugía general, especialmente de niños. Claras 471.

Dr. EDUARDO DE RAMON
Cirugía, enfermedades señoras. De 1 a 3. Trasladóse Agustinas 1660.

Dr. PRADO REYES
Cirujano Jefe Hospital San Juan de Dios. Cirugía. Enfermedades señoras. San Francisco 70. De 1 a 3. Teléfono 1434.

Dr. PAREDES F.
Especialmente enfermedades señoras, Jefe Policlínica Prof. Korner. Medicina. Cirugía Abdominal. Amunátegui 33. De 2-4.

Dr. QUIROGA
Enfermedades nerviosas y mentales. Puente 559. Consultas de 3 a 5.

Dr. RAYO RIQUELME
Cirugía. Enfermedades de señoras. Sífilis. Lunes, Miércoles, Viernes, de 1 a 3. Martes, Jueves y Sábado, de 5 a 6. Merced 304. Teléfono 3329.

Dr. NACIANCENO ROMERO
Laboratorio Clínico. Puente 559. Consultas 5 a 7. Casilla 3871.

Dr. JOEL RODRIGUEZ P.
Estudios Europa. Medicina interna, especialmente estómago, intestinos. Rayos X. De 2-4. Amunátegui 559. Teléfono 2810.

Dr. HERRERA ROGER
Médico Hospital de Niños. Teléf. 2679. Delicias 2558. De 1 a 3.

Dr. SANTANDER
Estudios Europa. Enfermedades corazón, riñón, sífilis, especialmente estómago e intestinos. Examen del enfermo por rayos X y laboratorio. Moneda 821.

Dr. OSVALDO SALAS C.
Catedral 2529. Jefe Clínica Niños. Niños, adultos. De 1-3. Teléf. 2791.

Dr. CARLOS A. SOMMERS
Enfermedades del pulmón. De 1-3. Catedral 2099.

J. SCHWARZENBERG L.
Enfermedades niños. 1-3, excepto Jueves y Sábados. San Antonio 275. Teléf. 1344.

Dr. STUARDO
Estudios Europa. Enfermedades niños. De 1 a 4. Agustinas 1684. Teléf. 2345.

Dr. SUAREZ ALVAREZ
OCULISTA
Sto. Domingo 1283. De 1-3 y 5-6.

DOCTOR STOLTING
Oculista. Médico recibido en Alemania y Chile. Compañía 1392. De 3 a 5.

Dr. SEPULVEDA R.
Laboratorio
Bandera 736. Teléfono 233. Exámenes completos: sangre, orina, desgarro, etc. Consultas: 2 a 6.

Dr. TORRES TORRES
Jefe Clínica Prof. Korner. Enfermedades señoras, cirugía. Catedral 1249. De 3 a 5.

Dr. UGARTE MONTES
Medicina interna, cirugía, sífilis. Sotomayor 541. 1.30 a 3.30.

Dr. ULLOA
Interna. Venéreas. Niños. Pulmón. Independencia 1726. de 12 a 4.

DOCTORA ERNESTINA PEREZ
Estudios en Europa. Se trasladó a Merced 629. Consultas: 2 a 4.30.

DOCTOR VARGAS SALCEDO
Cirujano. Martes, Jueves y Sábado 2-5. Teatinos 254. Teléf. 1060.

Dr. VALENCIA
Dentista. Santo Domingo 1280

Dr. G. E. VIDAL S.
Consultas 2 a 6. Delicias 2646.

Dr. VALENZUELA LARRAIN
Cirugía general, ginecología. Consultas 1 a 3, menos los Viernes. Catedral 2092.

DANIEL YAÑEZ G.
Sífilis, venéreas. De 3-5. Moneda 1036. Ausente.

Dr. ZUÑIGA C.
Enfermedades señoras. Jefe Clínica Obstetricia. Avenida
De 1-3. Teléf. 111. Parque

Dr. WAUGH ALDUNATE
606 Estudios Europa. Medicina
.914 interna. Venéreas.
Reacción Wassermann.
Catedral 1583.

Dr. WIREN
Oído, nariz, garganta. C
2-4. Policlínica, 8 1|2-11 A
lo para enfermos escasos

DENTISTAS

MUÑOZ LOBOS H
Extracciones sin dolor
formo, puentes, placas
rápidos. San Diego 307,
a 3. —Santo Domingo 401

GUILLERMO AHUM
Carmen 319, altos.

AURELIO DE LA FU
Clínica dental del Do
Suela Basterrica. Huérf
Teléfono 1642.

BAHAMONDE INZU
Ex-ayudante Clínica
Tratamiento enfermedades
Huérfanos 1353.

DR. ROGAT PIORREA
Bolsa de
Oficina

ESPECIALISTA EN P
ALVEOLAR
(Encías supurantes, dientes
Consultas en Valparaíso
Cóndell 88.

ENRIQUE MORENO
Especialista Clínica De
Valenzuela, Huérfanos 1
léf. 1642.

L. R. BERRIOS M
Clínica Dental Dr. Valenz
fanos 1616. Teléfono 164

JOSE LUIS CABRER
Teatinos 549, entre C
Santo Domingo.

A. ARREDONDO BE
Instalación moderna. Tra
rantidos. Delicias 2774 (F
wards).

Dr. CERDA LOPE
Dentista. Cirugía Dent
11 1|2 y 2-6. Moneda 88

FORTUNATO ENCIN
Cirujano-Dentista. Ex-ay
Carlos Robinson. Agusti

CORIOLANO LARA
Consultas: 2 a 6. San A

VICTORINO ALON
Dentista. Estudios e
delphia. Moneda 1164.

MAURICIO M. BALT
Cirugía dental. Enfer
la boca. Arturo Prat 93

J. A. CASTRO OLIVEI
R. CASTRO
Estado 62.

CLODOMIRO CONT
Ayudante Clínica Ope
cuela Dental. San Antonio
a 6.

GUILLERMO VELA
Estudios en Philadel
tedral 1261.

F. CASTRO C.
Ayudante Escuela De
tes, coronas.—Estado 25

EDUARDO HOLLS
De 10-12 y 1-3. Catedra

Dra. ELVIRA ROS
Dentista. Bandera 7

ALEJANDRO VALE
DIAZ
Ayudante Escuela Dent
ciones, somnoformo. E
ción contra Piorrea.—M

ARQUITEC

EDUARDO TASS
Construcciones, Transf
reparaciones. Honorarios
nos presupuestos. Morand

MATRONA

CLINICA PRIVADA
DE OBS
Señora Reyes, Matrona
gista. Establecimiento m
Atendido por dos cirujan
listas. Recibe enfermas
tes del país. Curaciones
Partos indoloros .Absolu
Asistencia a domicilio.
636.

CLINICA
Ana G. de Vargas B
tos, enfermedades señora
pensionistas. Cochrane

M. AVILA
Matrona ginecologista,
fermas toda época emb
sionistas. Cueto 350.

MATRONA ERA
Huérfanos 2460. Parto
medades señoras. Raspa
ciones. Consultas ab
privadas.

Mme. E. FRAGNA
Matrona francesa. Con
a 5. Manuel Rodríguez

DELFINA GONZA
Chacabuco 615. Atiende
ca embarazo, pensionista
mía, secreto profesional
provincias.

INSTITUTO
"DOCTORA LASTAR
Especialidad en partos
Enfermedades internas
20 días. Dormitorios hig
na luz, baños, pensión por
nida Matta 1127.

J. MORENO
Clínica. Especialidad
internas. Diez de Julio

ROSA MONTOYA
Enfermas, pensionistas.
médica perinanente.
Inyecciones. Curaciones.
za 283.

CLINICA "Dra. VICEN
Especialista enfermedades
ñoras. Curación catarro,
cas. Pensionado higiénico
Asistencia completa, $
gratis. San Diego 57.

MERCEDES ROJA
San Diego 932. Reci
cualquier tiempo. Con
das. Precios módicos.

ANA J. SALCED
Atención a toda
pensionistas. Serrano

CARMELA TORO
Pensionistas. Atiende
Trasladóse San Pablo

"PENSIONADO MU
Especialidad enferme
ras. Partos, pensión des
ración flores blancas. Co
mejorada enferma. Inyec
menes gratis. San Diego

SARA NOVOA
Consultorio feme
dades señoras. Partos
Pensionistas. Nataniel

VARIOS

VELLO DE LA CARA
CION RAPIDA Y SE
Masaje facial de belle
de la piel seca o grasa
Consultorio Femenino de
sica.—Santo Doming

SECCION VALPAR

AGENTES
Y EMBARCADORES DE
PEDRO SANTIBAÑ
Serrano 69. Teléfono
silla 260. Valparaíso.

LLEVAD EN LA BOCA
siempre que queráis escapar de los peligros del frío, de la humedad, del polvo y de los microbios; cuando os molesten los estornudos, ó tengáis carraspera ó opresión de pecho; cuando os sintais constipados.
UNA
PASTILLA VALDA
cuyos vapores balsámicos y antisépticos fortificarán, acorazarán, curarán vuestra GARGANTA, vuestros BRONQUIOS, vuestros PULMONES.
Niños, Adultos, Ancianos
para EVITAR, para CURAR todas las Enfermedades de las Vías Respiratorias tened siempre á mano
PASTILLAS VALDA
pero sobre todo no empleéis más que
LAS VERDADERAS
que son sólo las que se expenden
EN CAJAS
y llevan en la tapa el nombre
VALDA

VIDA OBRERA

TRO "LIBERTAD Y CIEN- —El Domingo 30 de Mayo, se ó con éxito en la Escuela asamblea que este centro para definir su programa de

retario del Centro usó de la proponiendo a la asamblea n de la Mesa Directiva siguiente forma: ente honorario, señor Ani- allardo; vice-presidente hono- ñor Pedro N. Pineda P.; pre- efectivo, señor Ricardo Te- delegado de la Pezoa Véliz, Salomón Ahués A. (su secre- secretario efectivo, señor Pineda E.; y secretario taqui- señor Abel Cubillos, lo que por unanimidad. señor Ricardo Tello inauguró blea con un corto pero ex- discurso. guida, el señor Pineda E., se- dió lectura a un memorial las plagas sociales, la edu- la instrucción intelectual y etc. nado este memorial, el se- s, delegado del Pezoa Vé- fitó al Centro "Libertad y " por su orientación. bién hablaron los señores Jor- gas Martínez, Humberto Gae- Abel Cubillos L., del Cen- bertad y Ciencia", y los seño- nandos Nievas A. y Rosamel , en representación del Pe- z. gunda sesión se celebrará misma Escuela el Jueves 3 o, a las 9 A. M., exclusiva- dedicada a la discusión del al e indicaciones.

ICATO CHAUFFEURS DE —La secretaría quedará ins- en San Pablo 2169 ,desde el próximo que sesionará el di- Sindicato llevará a efecto el 4, a las 9 P. M., una fun- gala en el Hippodrome Cir- de costumbre, habrá junta el día 5, a las 9.20 P. M., nuevo local.

ERACION OBRERA DE CHI- Consejo Federal N.o 3 de Pro- a.—Hoy se dará un beneficio Teatro Condell de Providencia, nte de Vicuña Mackenna. mos a todos los compañeros dos y trabajadores en general a este beneficio. Se dará una encia sobre cuestiones socia- un interesante programa.

EDAD UNION DE TALA- EROS. — La velada literaria y baile se llevará a efecto ado 5 de Junio en el salón Fermín Vivaceta, Porvenir 71. grama lo componen el cuadro medias Hispano-Chileno. entradas están a disposición siguientes señores Teófilo Luis A. Muñoz, Abraham Her- Aurelio Orellana, Eulogio Mo- Faustino Quintana, Etchepare mo Troncoso.

TRO RECREATIVO "LA RACION.—Gran éxito alcanzó inée que en honor de las so- señoritas Zuazo se efectuó el go último en este centro. numerosa concurrencia llena- completo su vasto salón. Las as asistentes fueron obsequia- n artísticos canastillos de res. artistas señoritas Fuentes, que ron su concurso a esta fiesta ovacionados en los números presentaron. s 9 de la noche se puso tér- al baile. matinée del Domingo próximo o dedicada por el directorio eñorita Luisa Rodríguez, anti- entusiasta socia de esta ins- n. prepara para el 19 del actual n festival artístico con el so de artistas distinguidos y matinée de gala a gran orquesta el Domingo 20.

RACION OBRERA DE CHI- Consejo N.o 16.—Cita a sesión rdinaria para hoy Martes, a 1|2 P. M., para tratar la siguiente tabla: 1.o elección de secretario general ;2.o renuncia del actual secretario; 3.o nota a la Caja de Ahorros. Local, Pasaje Andacollo 2082.

FEDERACION OBRERA DE CHILE. — Consejo N.o 24 de Carroceros y Operarios de Garages.—Para hoy Martes, a las 6 de la tarde, se cita a reunión general.

La reunión tendrá lugar aunque llueva.

FEDERACION OBRERA DE CHILE.—Consejo Federal N.o 7 de Tejedores.—Se acordó postergar la velada que debía haberse efectuado el Sábado 29 hasta el Sábado 5 de Junio, impostergablemente.

Las entradas son válidas.

—Cítase para mañana a las 7 P. M., a asamblea general a los personales de las fábricas Perreau y Brusadelli.

Cítase también al personal de la fábrica Ñuñoa, Vendu Abrich, para el Jueves a las 6 1|2 P. M., en su salón social, Condell.

Ruégase la asistencia a todas las compañeras y compañeros por tratarse una nota mandada por los sindicatos de Tejedores de Montevideo.

FEDERACION OBRERA DE CHILE.—Consejo N.o 10 de Electricistas.—Cítase a la junta administrativa para hoy Martes, a las 6 1|2 P. M., a sesión ordinaria.

UNION FEDERAL DE MUEBLISTAS C. Y R. S.—Cita para hoy Martes, a las 8 P. M., a la junta ejecutiva de esta institución, y también al personal de la Fábrica París para seguir preocupándonos de la situación creada últimamente.

CENTRO SANTIAGO DE LA UNION NACIONAL. — Se ha citado a sesión de directorio para hoy Martes, a las 9 P. M. en punto.

UNION GENERAL DE OBREROS METALURGICOS.—Cítase a reunión general para hoy Martes, a las 8 P. M., con el objeto de empezar la aprobación de los estatutos.

Siendo esta la segunda citación con este objeto, se llevará a cabo con el número de asociados que asista.

SOCIEDAD DE MUSICOS DE BANDA.—Cita a junta general extraordinaria para mañana, a las 10 A. M.

IGUALDAD Y TRABAJO.—Junta general ordinaria para el próximo Sábado, a las 8.30 P. M.

El Directorio resolvió en su última sesión suspender el servicio de recaudación de cuotas a domicilio, acordando recibir los pagos en el local social todas las noches de 7 a 9 P. M., y los Domingos en la mañana.

LA UNION NACIONAL. — Hoy Martes, a las 8 1|2 P. M., sesión de directorio.

Se recomineda la asistencia.

En esta sesión se nombrará vice-presidente por renuncia del señor Barrera.

FEDERACION DE OBREROS Y OBRERAS EN CALZADO.—El Miércoles 2 de Junio se verificará la velada en beneficio del señor Marcial Lisperguer, suspendida por la lluvia.

UNION DE MATRONAS DE CHILE.—Cítase a sesión para el Miércoles 2 de Junio, a las 3.15 P. M. Se encarece la puntual asistencia por haber asuntos de gran importancia que tratar; se sesionará aunque llueva.

ACADEMIA DE BAILE LUIS A. ACEVEDO. — Hoy Martes, a las 9 P. M., sesión ordinaria; la asistencia del directorio es obligatoria.

—El Jueves feriado, dos tertulias: matinée, a las 4 1|2 P. M.; noche, baile familiar, a las 9 P. M.

CENTRO S. Y D. UNION TEATRAL. — Cítase a junta general para el Miércoles, a las 8 1|2 P. M., con el número que asista.

Los asuntos de tabla son de especial importancia, por lo que se recomienda la asistencia.

CIRCULO DIEGO PORTALES DE LA U. N.—Cítase a junta general para hoy a las 8 1|2 P. M., por ser segunda citación se sesionará con el número que asista.

TE FLOR FINA
AROMATICO

TE FLOR FINA
RICO

Informaciones Comerciales, Industriales y Agrícolas

CAMBIO

BANCARIO . . . . . 11 27|32
COMERCIAL . . . . 11 29|32

EQUIVALENCIAS DEL CAMBIO BANCARIO

LA LIBRA VALE	$ 20.26.38
EL DOLAR. . . .	5.36.00
EL FRANCO. . . .	0.41.66
EL MARCO.	——
LA LIRA.	0.31.74
LA PESETA	0.88.10
EL NAC. ARG. .	2.30 ¼

Premio del oro: 82.20%

VALOR DEL PESO ORO DE 18 PENIQUES

Al cambio bancario de 11 27|32, un peso oro de 18d. vale $ 1.51.97. Como el recargo comercial es de 82.20 por ciento, hay una diferencia de 30.23 por ciento.

LOS BANCOS QUE SE EXPRESAN, HAN FIJADO LOS CAMBIOS SIGUIENTES:

Banco de Chile
Mayo 31.

Plazas	90 d|v.	A la vista
Londres . . .	11 27|32	11 5|8
París. . .	2.40 1|2	2.36
N. Yorke . .	——	5.36
Italia. . .	3.15	3.10
España . . .	1.13 1|2	1.11 1|2
Argentina . .	——	2.30 1|4

Banco de Londres y Río de la Plata Ldo.
Mayo 31.

Plazas	90 d|v.	A la vista
Londres . . .	11 27|32	11 5|8
París. . .	2.39	2.34 1|2
Amberes . .	——	2.17 1|4
New York . .	——	5.36
España . . .	——	1.08 1|2
Italia	——	3.00
Brasil . . .	——	11 19|32
Uruguay. . .	——	5.32
Argentina . .	——	2.29
Alemania . .	——	
Suiza	——	96 1|2
Siria	——	11 19|32
Portugal . .	——	11 19|32
Panamá . . .	——	11 19|32
Perú	——	11 19|32

Banco Español de Chile
Mayo 31.

Plazas	90 d|v.	A la vista
Londres . . .	11 27|32	11 5|8
La libra vale	20.26	20.64

BOLSA DE COMERCIO

MOVIMIENTO

El movimiento desarrollado ayer en acciones y bonos en el mercado bursátil, fué limitado y de proporciones reducidas.

Ambas ruedas se desarrollaron bajo un ambiente de poca actividad y animación, concretándose las operaciones a lotes de poco valor, según podrá observarse en el detalle que se publica a continuación.

El total de lo operado en acciones ascendió a 25.677,233.25 efectivos y en bonos a 4.711,800 nominales.

TENDENCIA

En cuanto a los precios de las acciones, bajaron la mayoría. Los bonos se notaron sostenidos.

CIERRE DEL CAMBIO Y ORO

Cambio, vendedor, 11 29|32; comprador, 11 15|16.

Oro, vendedor, 82.50; comprador, 82.30.

Primera rueda

50 Banco Curicó, 135.
15 Banco Chile, 198.
100 Banco Industrial, 23.
300 Viñas, P. H., 61.
50 Llallagua, 270.
300 Malvoa, Junio 17, 31 1|2.
200 Antofagasta, Junio 17, 203 1|2.
800 Antofagasta, Junio 3, 202.
500 Malvoa, Junio 3, 31.
500 Antofagasta, Junio 17, 202.
100 Antofagasta, Junio 17, 202.
200 Antofagasta, Junio 3, 201.
100 Antofagasta, Junio 17, 202.
100 Antofagasta, Junio 3, 201.
200 Totoral, Junio 3, 23.
300 Petróleo, 2.80.
8 Banco Hip. Chile, 640.

Segunda rueda

160 Lab. Chile, 70.
6000 Hip. 8, 1909, 98.
6060 Hip. 8-1, 97 1|2.
20 Lab. Chile, 70.
2000 Hip. 8, 1908, 98.
10000 Hip. 8-1, 97 3|8.
6000 Hip. 8-1, 97 1|2.
41000 Hip. 7-1, 89.
200 Caylloma, Junio 17, 10 1|2.
400 Domeyko, Junio 17, 34.
3000 Caja 7-1, 93 5|8.
3000 Hip. 7-1, 1911, 89 1|2.
6 Gas, 106 1|2.
600 Domeyko, Junio 17, 33 3|4.
300 Banco Nacional, 56.
13 Gas, 106 1|2.
21000 Caja 8-1, 101 7|8.
1100 Petróleo, 2.85.
200 Central, 9 7|8.
2000 Petróleo, Junio 17, 2.85.
600 Central, Junio 3, 9 7|8.
300 Petróleo, Junio 17, 2.85.
300 Galicia, Junio 17, 36.
1300 Lota, Junio 17, 60 1|2.
18000 Hip. 8-1, 1914-15, 97 3|4.
5000 Hip. 8-1, 1914-15, 97 3|4.

OFERTAS, DEMANDAS, Y ULTIMAS COTIZACIONES

BONOS

Caja 8-1.—Comprador por 1,000 a 101 7|8 y vendedor por 10,000 a 102.

Caja 7-1.—Comprador por 49,000 a 93 5|8.

Caja 6-1.—Comprador por 10,000 a 84 1|2.

Hip. 8-1.—Comprador por 20,000 a 97 1|2.

Hip. 7-1.—Comprador por 20,000 a 89 y vendedor por 6,000 a 89 1|4.

ACCIONES BANCARIAS

Chile.—Quedó en rueda comprador por 10 y 35 acciones a 198 y 1,000 a 198 1|2 para Junio 17 y vendedor por 500 a 198 al contado.

Español.—Vendedor por 5 acciones a 185.

Nacional.—Comprador por 100 acciones a 56 y vendedor por 100 a 56 1|2.

Industria y Comercio.—Vendedor por 100 acciones a 23.

Hip. de Chile.—Comprador por 50 acciones a 650.

Francés.—Comprador por 100 acciones a 55 y vendedor por 50 a 56.

SOCIEDADES MINERAS

Llallagua.—Quedó en rueda vendedor por 100 acciones a 266 para Junio 17. Cerraron con transacción a 262 para Junio 17 y comprador a 262 1|2 para Junio 17.

Caylloma.—Vendedor en rueda por 300 acciones a 10 1|2 al contado. Cerraron con comprador a 9 7|8 para Junio 17.

Vacas.—Para Junio 17 quedó en rueda vendedor por 500 acciones a 6.

Tres Puntas.—En rueda se ofreció vender 200 acciones a 11 para Junio 17.

Máfil.—A 118 1|2 se ofreció vender en rueda 100 acciones para Junio 3.

Domeyko.—Quedó en rueda vendedor por 500 acciones a 34 para Junio 17.

Araca.—Vendedor por 100 acciones a 58 para Junio 17.

Huanuni. — Cerraron con transacción a 74 para Junio 3.

Lebu.—Vendedor por 50 acciones a 88 al contado y 100 a 90 para Junio 17.

Santa Rita. — Comprador por 100 acciones a 6 1|2.

Lota y Coronel.—Cerraron con transacción a 60 y comprador a 60 1|4, ambos para Junio 17.

Arauco.—Para Junio 17 quedó en rueda comprador por 500 acciones a 10 1|8 y vendedor por 500 a 10 1|4.

Central.—Cerraron con comprador a 9 3|4 para Junio 17.

Marta.—A 18 para Junio 17 hubo en rueda vendedor por 200 acciones.

Oploca.—Cerraron con vendedor por 30 acciones a 145.

SOCIEDADES SALITRERAS

Antofagasta.—Para Junio 17 quedó en rueda comprador por 300 acciones a 201 y vendedor por 200 a 201 1|2. Cerraron con transacción a 199 1|2 para Junio 17.

Boquete.—En la primera rueda se pidieron 100 acciones a 50 1|2 para Junio 3.

Unión.—Comprador por 500 acciones a 17 1|2 para Junio 3 y vendedor por 1,000 a 19 al contado.

Castilla. — Para Junio 3 hubo en rueda comprador por 500 acciones a 13 1|2.

Lastenia.— Cerraron con vendedor a 73 para Junio 17.

Galicia.—En rueda quedó comprador por 300 acciones a 36 para Junio 17. Cerraron con vendedor a 36 para Junio 17.

Peñón. — Comprador por 100 acciones a 16 1|2.

Loa.—Comprador en rueda por 200 acciones a 107 para Junio 17. Cerraron con vendedor a 106 1|2 para Junio 17.

SOCIEDADES INDUSTRIALES

Gas de Santiago.—Comprador en rueda por 20 y 19 acciones a 106 1|2 y vendedor por 6 a igual precio.

Electricidad Industrial. — Hubo comprador en rueda a 110 por 100 acciones y vendedor a 115 por igual número.

Viña.—Quedó vendedor en rueda por 200 acciones a 61 para Junio 17.

Malvoa. — Para Junio 3 hubo comprador en rueda por 200 acciones a 31 1|4 y vendedor para Junio 17 por igual número a 32.

Cemento Melón.—Hubo comprador en rueda por 100 acciones a 30 y vendedor por 100 a 30 1|2, ambos para Junio 3.

Vapores.—Comprador en rueda a 220 por 16 acciones y vendedor a 223 por 8.

Tattersall. — Quedó vendedor en rueda por 10 y 5 acciones a 170.

Laboratorio Chile.—En rueda hubo comprador por 10 acciones a 70 y vendedor por 20 y 5 a igual precio.

Telég. Comercial.—Quedó vendedor en rueda a 44 por 20 acciones.

Feria Izquierdo.—En rueda quedó vendedor a 130 por 100 acciones.

SOCIEDADES PETROLIFERAS

Nacional de Petróleos. — A 2.80 al contado hubo comprador en rueda por 200 acciones y a 2.85 para Junio 17 vendedor por 1,000.

OPERACIONES en VALPARAISO

1.a rueda

150 Schwager, Junio 3, 120.
600 Malvoa, Junio 3, 31 1|2.
1300 Malvoa, Junio 17, 32.
1000 Lastenias, Junio 17, 73 1|2.
150 Fuegos, Junio 3, 99 1|2.
200 Loa, Junio 17, 108.
500 Antof., Junio 17, 202 1|2.
2500 Lastenias, Junio 3, 72.40.
2500 Lastenias, Junio 17, 73.

2.a rueda

30000 Caja 8o|o, 102.
800 Galicia, Junio 3, 36.
800 Galicia, Junio 17, 36 1|4.
100 Loa, Junio 3, 107.
100 Loa, Junio 17, 107.70.
2000 Loa, Junio 17, 107 1|2.
100 Boquete, Junio 3, 50.

LETRAS

1.a rueda: vendedor, 11 7|8; comprador, 11 29|32.

2.a rueda: vendedor, 11 7|8; comprador, 11 29|32.

ORO

1.a rueda: vendedor, 82.50; comprador, 82.20.

2.a rueda: vendedor, 82.50; comprador, 82.20.

ACCIONES Y BONOS

ULTIMAS COTIZACIONES

BANCOS	Pagados	Precios	
Chile	$ 100	198	c.
Curicó	$ 100	135	tr.
Nacional	$ 40	56	tr.
Españo	$ 100	185	v.
Popular. . . .	$ 100	129	tr.
Talca	$ 100	160	c.
Gar. de Valores .	$ 50	20	c.
Francés de Chile	$ 50	55 3|4	tr.
Hip. de Chile . .	$ 200	650	c.
Hip. Nacional .	$ 100	88	tr.
Hip. Valparaíso.	$ 100	125	tr.
Ind. y Comercio.	$ 20	23	tr.
Santiago. . . .	$ 100	159	tr.
SOCIEDADES MINERAS			
Antequera . . .	£ 1	2 1|2	v.
Araca	£ 1	56 1|2	c.
Arauco.	$ 10	10 1|8	c.
Caylloma . . .	£ 1	9 1|4	v.
Car. de Coronel .	£ 1	3	tr.
Colquirí est.. .	£ 1	3 7|8	tr.
Chañarcillo. . .	£ 1	40	tr.
Choicas	£ 1	11	v.
Domeyko cob. .	$ 5	34	v.
Disputada (cob.)	$ 25	24 1|2	v.
Fortuna C. (est.)	$ 10	8	v.
Gatico (cob.). .	£ 1	21	tr.
Huanuni . . .	£ 1	74	v.
Llallagua est. .	£ 1	262	tr.
Lota y Co. car.	$ 20 oro	60	tr.
Máfil (car.) . .	£ 50	118	tr.
Monte Blco. (est.)	£ 1	7	v.
Oruro (est.) . .	$ 20	23	v.
Oploca	£ 1	145	v.
Pintados S. no.	$ 28	7	v.
Pod. de Coll. c.)	£ 5	25	tr.
San Bartolo (co.)	£ 20	25	tr.
S. J. Oruro (est.)	£ 1	9	v.
Santa Rita. . .	£ 1	6 1|2	c.
Schwager carb. .	£ 1	123	v.
Taltal (plata) .	$ 16	16 3|4	tr.
Tocopilla . . .	£ 1	38	v.
Totoral (plata) .	$ 10	23	c.
Vacas	$ 5	5 7|8	c.
SOCIEDADES SALITRERAS			
Antofagasta . .	$ 50	199 1|2	v.
Agua Santa . .	£ 1	175	v.
Castilla	£ 1	13 1|2	c.
Lastenia	£ 1	72 1|2	v.
Boquete	£ 5	50	tr.
La Unión	$ 20	18	c.
Loa	$ 20	110	v.
Perseverancia . .	$ 20	20	c.
Chilena de Sal. .	£ 1	36	tr.
Galicia	£ 1	36	v.
Peñón	£ 1	17	tr.
GANADERAS Y AGRICOLAS			
Anglo Ch. Past. .	£ 1	5 1|2	v.
Aysen	£ 1	46	tr.
Chile -Argentina	£ 1	10 1|4	tr.
Gente Grande. .	£ 1	91	tr.
Laguna Blanca .	£ 1	115	tr.
Rupanco	$ 20	55	tr.
Tierra del Fuego	£ 1	101	tr.
Vallenar	$ 20	55	tr.
COMPAÑIAS DE SEGUROS			
La Alemana . .	$ 125	285	tr.
La Alianza Chil.	$ 25	75	tr.
La Americana . .	$ 100	350	v.
La América . .	$ 25	100	tr.
Araucanía . . .	$ 25	55	tr.
La Anglo Chilena	$ 25	80	v.
La Central . . .	$ 25	70	tr.
La Chilena Con.	$ 25	72	tr.
La Comercial . .	$ 75	205	c.
La Española . .	$ 100	400	v.
La Francesa . .	$ 60	131	c.
La Franco Ch. .	$ 25	49 1|2	v.
Germania. . . .	$ 25	49	v.
La Iberia . . .	$ 69 1|2	115	tr.
La Industrial . .	$ 25	57	v.
La Internacional.	$ 35	140	tr.
La Italia	$ 100	386	tr.
La Mapocho . .	$ 50	225	v.
La Nacional. . .	$ 25	750	v.
Nueva España .	$ 75	165	tr.
La Protectora .	$ 25	200	tr.
La Santiago . .	$ 50	300	v.
La Nacional. . .	$ 25	750	c.
La Unión Chilena	$ 50	660	v.
La Unión Nac..	$ 60	96	c.
SOCIEDADES INDUSTRIALES			
Am. Shoe Fact. .	$ 100	100	v.
Austral de Mad..	£ 1	1 5|8	v.
Buques y Mad.	$ 50	61	v.
Catres.	$ 100	80	v.
Cemento Melón.	£ 1	30 3|4	v.
Cerv. Unidas . .	$ 20	48	v.
Diques	$ 100	112	tr.
Chiclayo azuf. .	£ 1	30	v.
Electricidad . .	$ 50	115	v.
El Globo	$ 10	60 1|2	tr.
Feria Izquierdo .	$ 100	127	v.
Gas Santiago. .	$ 50	106 1|2	tr.
Gas Valparaíso.	$ 50	91	tr.
Industrial . . .	$ 20	39 1|2	tr.
Laboratorio Chile	$ 35	70	c.
Malvoa.	$ 20	31 3|4	v.
Mercado de la V.	$ 100	100	tr.
Penco (azú.) . .	£ 1	56	c.
San Ber. (F. E.)	$ 100	120	c.
San Martín (FT)	£ 1	1	v.
Tabacos	$ 20	80	v.
Tattersall . . .	$ 100	169	v.
Tejidos Santiago	$ 100	400	v.
Teleg. Comercial.	$ 50	44	tr.
Trans. Unidos. .	$ 50	40	tr.
Vidrios.. . . .	$ 100	150	tr.
Vapores S. A. .	$ 25 oro	222 1|2	tr.
Volcán	$ 50	74	c.
V. del Mar azú.	£ 1	61	tr.
SOCIEDADES DIVERSAS			
B. de C. de S.	$ 1250	200000	tr.
B. de C. de V.	$ 5000	215000	tr.
Club Hípico. .	$ 500	13500	tr.
Créd. y Cons. .	$ 50	39 1|2	tr.
BONOS			
C. 5 en £ (31 Ma. y 30 Se.)		88 1|2	c.
Caja 6-1 (30 Ab. y 31 Oc.)		84 1|2	c.
Caja 6-2 (30 Ab. y 31 Oc.)		93 1|8	c.
Caja 7-1 (30 Ju. y 31 Dic.)		93 1|4	tr.
Caja 7-2 (30 Ju. y 31 Dic.)		93 1|2	tr.
Caja 8-1 (30 Ju. y 31 Dic.)		101 7|8	tr.
Caja 8-2 (30 Ju. y 31 Dic.)		102 1|4	tr.
Gar. 7 (30 Ju. y 31 Dic.)		85	tr.
Gar. 6 (30 Ju. y 31 Dic.)		84	tr.
Hip. 8-1 (31 Ma. y 30 Se.)		97 3|4	tr.
Hip. 8-2 (30 Ma. y 30 Ju.)		97 1|2	tr.
Hip. 7-1 (31 Ma. y 30 Se.-		89	tr.
Hip. 7-2 (31 Ma. y 30 Se.)		89	tr.
Nac. 8-1 (1.o Ma. y 30 Se.)		96	c.
Munic. Priva Dic. 8.		93	tr.

TATTERSALL

PRECIOS CORRIENTES EN LA FERIA DEL 31 DE MAYO

Terneros de pie, $ 65-140.
Terneros 1 año, 150-220.
Terneros de 1 1|2 año, 220-250.
Novillos 2 años, gordos, 380-450.
Novillos 2 años 1|2 gord., 320-380.
Novillos 2 años flacos, 280-320.
Novillos 3 a., gord., mest. 500-740.
Novillos 3 a., gord. país, 460-600.
Novillos 3 a., 1|2 gord., 420-480.
Novillos 3 a., cac. mest., 360-420.
Novillos 3 a., flac. país, 320-370.
Bueyes gordos mest., 650-960.
Bueyes gordos país, 580-740.
Bueyes 1|2 gordura, 500-580.
Bueyes flacos mest., 420-500.
Bueyes flacos país, 300-420.
Bueyes de trabajo, 480-560.
Torunos gordos, 620-780.
Torunos 1|2 gordura, 500-620.
Toros, 450-700.
Vaquillas 1 1|2 año, 180-250.
Vaquillas 2 años, 250-320.
Vaquillas 3 años, 320-380.
Vacas gordas mest., 460-620.
Vacas gordas país, 420-480.
Vacas 1|2 gordura, 380-440.
Vacas flacas mest., 320-380.
Vacas flacas país, 260-320.
Vacas par. lech. mest., 580-700.
Vacas par. 1|2 gordura, 500-580.
Vacas par. flacas, 440-500.
Ovejas, 18-38.50.
Corderos, 12-27.50.
Cabros, 15-24.20.
Chanchos finos, 300-600.

Ventas al peso, al martillo y en privado

Novillos de embarque, 1.09 1|2-1.16.
Novillos, de 101 1|2 a 1.09 1|2.
Bueyes, 1.04-1.15.
Torunos, 0.95-1.01 1|2.
Vacas, 0.98 1|2-1.12.

Por Sociedad El Tattersall,
PEDRO DONOSO U.

MATADERO PUBLICO

ENCIERRA DE HOY

Junio 1.o

Ganado mayor	
Bueyes.	54
Novillos.	87
Vacas	136
En vara	77
Total	354

Ganado menor	
Corderos	534
Id. en vara	31
Cerdos	394
Id. en vara	13
Terneros	24
Id. en vara	—
Cabros.	10
Id. en vara	—
Total	1006
Total general	1360

PRECIOS DE LAS CARNES

Mayo 31 de 1920.
Por kilos.

Carne buey .	1.a	1.52	a	1.55
Id. id. . . .	2.a	1.40	a	1.50
Id. id. . . .	3.a	1.00	a	1.30
Id. novillo. .	1.a	1.52	a	1.55
Id. id. . . .	2.a	1.40	a	1.50
Id. id. . . .	3.a	1.00	a	1.30
Id. vaca . . .	1.a	1.56	a	1.60
Id. id. . . .	2.a	1.48	a	1.55
Id. id. . . .	3.a	1.00	a	1.30
Id. cordero . .	1.a		a	1.60
Id. id. . . .	2.a	1.40	a	1.50
Id. id. . . .	3.a	1.00	a	1.30
Id. oveja . .	1.a	1.30	a	1.40
Id. id. . . .	2.a	1.10	a	1.20
Id. id. . . .	3.a	0.80	a	1.00
Id. cabro . .	1.a	1.10	a	1.20
Id. id. . . .	2.a	0.90	a	1.00
Id. id. . . .	3.a	0.50	a	0.80
Id. cerdo . .	1.a	1.80		
Id. id. . . .	2.a	1.60	a	1.70
Id. id. . . .	3.a	1.20	a	1.40
Grasa en rama			a	1.70
Sebo ovejuno .		1.00	a	1.10
Cuero vacuno macho . . .		1.70	a	2.00
Id. hembra . .			a	2.00
Id. ovejuno . . pesos docena.		60.00	a	80.00

BOLSA COMERCIAL DE CHILE

Primera rueda

500 Cayllomas, Junio 3, 11.
500 Id., Junio 17, 11.15.
500 Domeyko, Junio 3, 34.
500 Id., Junio 17, 35.
5000 Petróleos, Junio 3, 3.
5000 Petróleos, Junio 17, 3.05.
100 Cayllomas, Junio 3, 10 1|4.
300 Petróleos, Junio 3, 3.
300 Petróleos, Junio 17, 3.05.
200 Central, Junio 3, 10.
200 Id., Junio 17, 10.10.
1000 Petróleos, Junio 3, 3.
1000 Petróleos, Junio 3, 3.
1000 Petróleos, Junio 17, 3.05.
2500 Id., Junio 3, 3.
2500 Id., Junio 17, 3.05.
300 Central, Junio 3, 10
300 Central, Junio 17, 10.15.
500 Martas, Junio 17, 18.
100 Id., id., 18.
500 Id. id., 19.
1000 Id. id., 20.
1000 Id. id., 20.
200 id., id., 20.
1000 Id., id., 20.
500 Id. id., 19 3|4.
800 Id. id., 19 3|4.
500 Id. id., 19 1|2
500 Id. id., 19 3|4.
500 id., id., 19 1|2.
500 Id. id., 19 3|4.
500 Id. id., 19.
400 Id. id., 19.
500 Id. id., 19.
200 id., Junio 3, 17.
500 id. Junio 17, 19.
900 id., id., 17 3|4.
200 id., id., 18.
100 id., id., 18.
200 id., id., 18.
100 id., id., 17 3|4.
400 Arauco, Junio 3, 10 1|2.
400 id., Junio 17, 10.65.
200 Martas, Junio 17, 17 3|4.
2500 Arauco, Junio 3, 10.
2500 id., Junio 17, 10 1|8.
1000 id., Junio 2 10.
1000 id., Junio 17, 10.10.
600 Central, Junio 17, 10 1|4
200 Martas, id. 17, 17 1|2.
200 Id. id., 17 1|2.
100 id. id., 17 1|2.
2000 Arauco, Junio 3, 10.
2000 id. Junio 17, 10 1|8.
1000 id. Junio 3, 10.
1000 id. Junio 17, 10 1|8.
300 Central, Junio 3, 10.
300 id. Junio 17, 10 1|8.
16000 Petróleos, Junio 3, 3
16,000 id. Junio 17, 3.05.
500 Martas, id., 17 1|2.
200 id. id., 17 1|2.
4000 Arauco, Junio 3, 10.
4000 id., Junio 17, 10 1|8.
200 id., Junio 3, 10.
200 id. Junio 17, 10 1|8.
200 Domeyko, Junio 3, 34.
200 Id. Junio 17, 34 1|2.
200 Central, id., 10 1|4.
200 Martas id., 17 1|2.
600 Domeyko, Junio 3, 34.
600 id., Junio 17, 34.40.
300 Central id., 10 1|4.
300 Gatico, Junio 3, 22.
300 id. Junio 17, 22.30.
1200 Central, Junio 3, 10.
1200 id., Junio 17, 10 1|8.
200 Martas, id., 17 1|2.
100 id., id., 17 3|4.
500 id., id., 17 3|4.
100 id., id., 17 3|4.
900 id. id., 17 3|4.
400 Cayllona, Junio 3, 10.
400 id., Junio 17, 10 1|8.
1000 Gatico, Junio 3, 22.
1000 id. id., Junio 17, 22.30.
100 Martas, id., 17 1|2.
100 Demasías, Junio 3, 24.
100 id., Junio 17, 24.30.
500 Martas, Junio id., 17 3|4.
300 Central, Junio 3, 10 3|4.
300 Martas, Junio 17, 17 3|4.
1500 id., Junio 3, 17 1|2.
1500 id., Junio 17, 17 3|4.

Segunda rueda

1200 Martas, Junio 17, 18.
1000 id., id., 17 1|2.
1000 Garantizador, 8 o|o, 88.
200 Domeyko, Junio 17, 24.
1000 Central Minas, id. 3, 10.
1000 id. id. 17, 10 1|8.
300 Domeyko, id. id., 34.
2000 Arauco, id. 3, 10.
2000 id., id. 17, 10 1|8.
5300 Central Minas, id. 3, 10.
5000 id. id. 17, 10 1|8.
300 id. id. id., 10 1|8.
1100 Tocopilla, id. 3, 38.
1100 id. id. 17, 38.40.
2000 Petróleo, id. 2.90.
2000 id. id. 17, 2.94 1|2.
1000 Martas, id. 3, 17.70.
1000 id. id. 17, 18.
1000 Petróleo, id. id. 2.90.
500 Domeyko, id. 3, 33.
500 id. id. 17, 33.40.
1000 Petróleo, id. 3, 2.90.
500 Arauco, id. 17, 10 1|4.
100 Martas, id. id. 17 3|4.
4000 Petróleo, id. 3, 2.90.
100 Arauco, id. 3, 10.
100 Tres Puntas, id. 17, 10.
3700 Domeyko, id. 3, 33.60.
3700 id. id., 17, 34.
200 Tocopilla, id. id., 37 1|2.
200 Domeyko, id. id., 33 3|4.
900 Martas, id. id., 17 1|2.
500 Central Minas, id. 3, 10.
500 id. id. 17 10 1|8.
100 Viña, 61 1|2.
3000 Petróleo, Junio 3, 3.
400 Martas, Junio 3, 17.
400 id. id. 17, 17 3|4.
200 Central Minas, id. id., 9 3|4.
1700 Martas, id. id., 17 1|4.
3000 Caylloma, id. 3, 10.
3000 id. id., 17, 10.15.
400 Martas id. id., 17 1|4.
200 Tres Puntas, id. 17, 10.
200 Martas, id. id., 17 3|4.
500 id. id. 13, 17 1|2.
500 id. id. 3, 17.
100 Caylloma, id. id., 10.
100 id. id. 17, 10.15.
500 Martas id. id. 17.
100 Tres Puntas id. id. 10.
1300 Martas, id. id., 17 1|2.
200 id. id. 3, 17.
900 id. id. id., 17.
200 Domeyko id. 17, 34.
1 Bolsa Comercial, 21.000.
200 Martas, Junio 17, 17 1|2.
700 id. id. 17 1|4.
1000 Arauco id. 3, 10.
1000 id. id. 17, 10.15.
100 Domeyko, id. id., 33 3|4.
200 Martas, id. id., 17 1|4.
400 id. id. 3, 17.
300 Domeyko, id. id., 34.
300 id. id. 17, 34.40.
1200 Central Minas, id. 3, 10.
1200 id., id., 17, 10 1|8.
500 Gatico, id. 3, 22.
500 id. id. 17, 22.30.
500 Martas, id. 3, 15.80.
500 id. id. 17, 16.
3000 Petróleo, id. id., 3.05.

B. DE V. DE VALPARAISO

1.a Rueda

100 Sal. Unión, Junio 17, 18.
2000 Industrial, Junio 3, 35.
2000 id., Junio 17, 35.25.
100 Galicia, Junio 3, 36.
100 id., Junio 17, 36.65.
200 Gatico, Junio 3, 21.
200 id., Junio 17, 21.20.
100 id., id., 21.
200 Chañarcillo, Junio 3, 35.
200 Chañarcillo, Junio 17, 35.60.
500 Santa Rita, Junio 3, 7.
500 id., Junio 17, 7.10.
100 Lastenias, Junio 17, 13.
400 Malvoas, id., 31.35.
2000 Petróleos, Junio 3, 2.90.
2000 Petróleos, Junio 17, 2.96.
500 Lastenias, Junio 3, 72.
500 Lastenias, Junio 17, 72.75.

Oro.	82.50	82.20
Cambio.	11 7|8	11 29|32
L. Oro.	21 3|4	21 13|16

2.a Rueda

3000 Petróleo, Junio 3, 2.90.
1000 id. id. 17, 2.96.
2000 id. id. id., 2.95.
7000 id. id. id., 2.90.
5000 id. id. 3, 2.85.
200 Arauco, Junio 17, 56.
300 Lastenia, id. 3, 69.40.
300 id. id. 17, 70.
600 Malvoa, Junio 3, 31.50.
600 id. id. 17, 31.75.
100 Petr. España, id. 3, 30.
100 id. id. id. 17, 31.75.
3000 Petróleo, id. 3, 2.80.
400 Malvoa, id. id. 31.
400 id. id. 17, 31.30.
200 Vacas, id. 3, 5 3|8.

Oro vend., 82,50; comp., 82.20; cambio, vend. 11 29|32; comp., 11 7|8.

Letras por oro vend., 21 3|4; comp., 21 11|16.

Santiago, 31 de Mayo de 1920.
EL SECRETARIO

NOTICIAS VARIAS

COMPAÑIA CARBONIFERA DE LEBU

Ensanche de sus negocios

Se nos informa que la Compañía Carbonífera de Lebu, dentro del propósito de ampliar su radio de acción en beneficio de sus accionistas y para intensificar la producción carbonífera, ha tomado en la junta general extraordinaria que tuvo lugar el Sábado algunos acuerdos de importancia para ponerlos en conocimiento y resolución de sus socios.

Entre otras cosas, se trató del negocio realizado de compra del ferrocarril de Lebu a Los Sauces, en £ 222,000, con sus instalaciones y demás elementos de explotación, manifestándose que dicho ferrocarril dentro de siete meses podrá servir de salida a una de las más importantes zonas agrícolas de la frontera, gracias a los ochenta kilómetros de vía con que se espera contar dentro de este plazo. Asimismo, por su conexión con la vía fluvial del lago La Nalhue, llegará a completar una extensión de 100 kilómetros en explotación.

El presidente dió a conocer, además, el propósito del Directorio de llevar a término cuanto antes toda la obra y de proseguir para más tarde la unión de este ferrocarril con el argentino de Bahía Blanca.

La Junta, por asentimiento unánime de sus miembros, prestó su aprobación a dicha adquisición.

Hecho el examen de los recursos financieros con que cuenta la Sociedad frente a estos negocios, se hizo referencia a una propuesta hecha al Directorio por la firma Bruna, Sampaio y Cía., para tomar una emisión de 20,000 acciones a $ 50—nominales cada una, al precio de $ 120 —la acción. Realizada esta emisión, como también quedó acordado y otra a la par en favor de los obreros y empleados de la Compañía, el capital de la Sociedad quedará en $ 10.000,000, dividido en 200,000 acciones de $ 50 cada una.

Entrando después la Junta a la adquisición de Pilpilco, el Directorio propuso el rechazo de la compra de dicho fundo, que había convenido, dejándola subordinada a la resolución de los accionistas. Sirvió de fundamento a este rechazo el informe a que se dió lectura, de los abogados que examinaron los títulos de dominio de este inmueble.

La junta, oídas algunas explicaciones sobre el particular, rechazó la negociación proyecta sobre Pilpilco.

CAJERA
con mucha práctica y
EMPLEADOS
de mostrador, competentes en el ramo de abarrotes y mercería, necesítanse. Inútil presentarse sin buenos certificados de competencia y honorabilidad.
DELICIAS 3223
2-J

GUIA
DE CORREDORES DE LA BOLSA DE COMERCIO

LUIS RAMIREZ SANZ,
AUGUSTO OVALLE CASTILLO
Bandera 55. — Teléfono 2511.

CARLOS DUVAL
Bandera 57. Int. 11. Teléfono 1812.

OSCAR VALENZUELA VALDES
Bolsa de Comercio. Int. 20. Tel. 2558.

RAFAEL UNDURRAGA OVALLE
Bolsa Comercio. Of. 32. Tel. 2200.

FRANCISCO Y ALBERTO HUERTA CIFUENTES
Calle Bolsa 66. Int. 24. Teléf. 1118.

ALBERTO ROJAS H.
RAUL BORIES L.
Calle Bolsa No. 60, Int. 23

RICARDO VALDES
Bolsa Comercio. Of. No. 33. Tel. 3194

FLORENCIO VILLAMIL C. y CIA.
Calle Bolsa 82. Int. 31. Tel. 2664.

IRARRAZAVAL Y SUTIL
Bandera 65, Teléf. 26. Casilla 2852

PEREIRA Y VALDES
Calle de la Bolsa No. 39.

ROBERTO EYZAGUIRRE
Morandé 227. Tel. 1682. Casilla 476.

JOSE URETA VALDES Y CIA.
Bolsa Comercio 21. Teléfono 3338.

HECTOR HERREROS
DOMINGO AMUNATEGUI
Bandera 71. Casilla 3149.

JORGE Y RICARDO ASTABURUAGA LYON
Calle de la Bolsa 74. Int. 27. Tel. 3444

ARTURO WALKER
Moneda 1120. Teléfono 3425

AGUSTIN LLONA C.,
VICTOR UGARTE A.,
Calle Bolsa 49 Cas. 2341. Tel. 148.

JULIO RIPAMONTI,
RAMON ACHONDO
Bandera 73, Casilla 192. Teléf. 3428.

ALBERTO FABRES
Morandé 327, Casilla 158, Tel. 928.

LUIS ARIZTIA S.,
ROBERTO DONOSO B.
Bandera 78, Gal. de la Bolsa, Ofi. 20.

TRIBUNALES

CORTE SUPREMA

Movimiento habido en 31 de Mayo de 1920

1.a Sala. — No funcionó.

2.a Sala. — 2. Juan Martínez R. con Faustino 2.o Torres, en acuerdo; 3. Elvira Vilches v. de T. y otros con Banco de Chile, trámite.

Las demás no vistas.

Desistida. Luis Edwards con Daniel González y otros, con fondo.

CORTE DE APELACIONES

Movimiento del 31 de Mayo de 1920

1.a Sala. — 1. Rojas con Espoz, pendiente. 2. Contra García, confirmada; Recurso amparo de Braulio Ortiz fallada de acuerdo.

Alegaron:

En la 1. D. Héctor Claro con D. Alfredo Urzúa.

En la 2. D. Enrique Gallo M.

2.a Sala. — 1. Carlos Federico Reigh con J. del T. Pinto y otros, trámite; 3. J. Vial con V. Valenzuela y otros. suspendida; 4. Liquidación y partición de bienes de M. Benedicto v. de del Canto, incidente sobre pago de arriendo de la casa calle Club Hípico N.o 954. 7. Galmez Hermanos con Enrique Fernández Jara, confirmada; 15. S. Ramiro con Carlos E. Luid, mal anunciada; 17. Blanca Salinas C. con Hernán González M., mal anunciada; 18. D. Basaure con Hermógenes Ugarte. trámite. Fallada de acuerdo: Fisco con Facundo Alvarado N.o 3, de Marzo 3.; Fallada de acuerdo: Ochtmann Robert con Germán Muller.

No vistas las demás.

Alegaron:

En la 2. D. José Luis Covarubias con D. Rigoberto Lira.

En la 7. D. Ambrosio Montt W., confirmando.

3.a Sala.— 1. Trucco con Palma, confirmada; 3. Falabella con Fisco, confirmada; 4. Mena con Ramírez, revocada; 6. Rojas M. con Fisco, acuerdo; Barker con Gandarillas, fallada de acuerdo.

Alegaron:

En la 1. D. J. Ramón González M. con D. Humberto Trucco.

En la 3. D. Franklin Otero con D. Bernardo Solar A.

En la 4. D. Miguel Calvo con D. Timoleón Anguita.

En la 6. D. Carlos Estévez con D. Eulogio Rojas Mery.

4.a Sala. — 1. contra Pedro Guzmán y otros, confirmada con declaración; 2. Erasmo Rivera y otros con Santiago Pérez O., deserción, ha lugar; 3. Concurso de bienes de Carlos Gómez V., cuentas del síndico, suspendida; 4. Juan Alemani, quiebra, suspendida; 5. Juan Alemani, quiebra, suspendida; 6. Juan Alemani, quiebra, suspendida; 7. Nicanor Silva y Emeterio Donoso con Canal de la Purísima Concepción, Excmo. señor Sanfuentes y Pedro Opazo Letelier, suspendida; 8. Emeterio Mekafe con Pedro Trincado, confirmada; 9. Manuel A. Molino con Ismael Duque, confirmada; 10. Banco Español de Chile con Eugenio de Toro y Pedro Angel Zamora, suspendida; 11. Antonia Jerez con José M. Moraga, confirmada; 12, Jacobo Weinstein, quiebra trámite; 13. Víctor M. Silva con J. Nicolás Rubio, confirmada; 14. Walter Gooddy Cripps con Santiago Ceppi, suspendida; 15. Londereggar y Compañía con Compañía Tranportes Unidos, confirmada. Fallada de acuerdo: Ramón Martínez con Alberto Liazal y otros, trámite. Fallada de acuerdo; contra Carlos Duque y otros. Fallada de acuerdo: contra Manuel Valladares. Fallada agregada: Recurso de amparo de Jorge Bravo.

Alegaron:

En la 1. D. Nicanor Elgueta, por la aprobación.

En la 9. D. F. Borja Cifuentes, confirmada.

En la 8. D. Enrique Barboza, revocando.

En la 15. D. Carlos Schumann con D. Ricardo Cabieres.

INGRESO CIVIL. — 1.a Secretaría

Calvanese con Municip. Zúñiga, Rengo; Cifuentes con Bassi, San Felipe; Coquelet con Echeverría, 5.o juzgado.

INGRESO CIVIL. — 2.a Secretaría (Fabres)

488. Vargas v. de G. Virginia y otro Labbé Dávila (sin suc.) pago de precio Fjs. 59. 2.o; 489. Valdés de Ramos Clodomiro, Ramos Joaquín, 2.o Divorcio perpetuo Fjs. 10.10. 2.o; 490 Villarroel Jara, Vargas Justo Pastor, C. de pesos Fjs. 8, 12.10, 2.o; 491. González Magdalena con Wiedbalski Florisa Fjs. 10.10. 5.o; 492. Canales Fortunato, Es. ser. militar Fjs. 4, Curicó.

Avisos Clasificados

OFRECEN EN ARRIENDO

LOCALES PARA OFICINA, CON derecho a teléfono se arriendan, Compañía 1313. 3281-J-1.o

$ 35 SE ARRIENDA UNA ESPAciosa pieza con luz eléctrica. San Pablo 1261. J-1.o

ARRIENDO DOS O TRES PIEZAS a persona sin niños. Maturana 656. 1.o-J

CASA AMOBLADA ESPLENDIDA doy en arriendo. Canon módico. Huérfanos 2413. 2459-3-J

$ 240 ARRIENDASE CASA OCHO habitaciones, toda comodidad, San Diego 1630. Llaves' Maule 1063. Tratar: López, Compañía 1223.

ARRIENDO COMODOS ALTOS, catorce piezas y servidumbre. Arturo Prat 377. 1.o-J

AVICULTURA Y CULTIVOS

JARDINES, PARQUES HAGO, arreglo, etc., aquí fuera Santiago, tierra para jardines. Eucaliptus, 10 pesos ciento. Diez de Julio 736. 1-J

ACCIONES Y BONOS

LA MUTUAL DE LA ARMADA.— En el sorteo correspondiente al mes de Mayo de 1920, verificado por el Directorio ante el notario don Arturo Bascuñán Cruz, resultó favorecido con un mil pesos ($ 1,000), el bono serie A. N.o 3994 perteneciente al contador de la Caja de Retiro y Montepío del Ejército y Armada. Sta. Amelia Astaburuaga Tocornal. — Valparaíso, Mayo 28 de 1920. 3-J.

ALHAJAS

PESOS, CUATRO Y CHAUCHAS 0.5 se paga el mejor precio. San Antonio 18. J-15

LA FABRICA DE ALHAJAS. Compañía 1046. Compra: brillantes, perlas, platino, oro y plata. 29-J.

COMPOSTURAS GARANTIDAS en toda clase de relojes efectúa Compañía 1057. J-6

COMPRO ALHAJAS CUALQUIER valor, el más alto precio. Estado N.o 273. J-30

COMPRA VENTAS DENEGOCIOS

SOCIO CON $ 2,000 PESOS NEcesito para dar impulso restaurant. Deja espléndidas utilidades. Quiroga, Correo 2. J-1

8,500 NEGOCIO NOBLE, 25 años existencia, capaz dar igual cantidad mensual, para persona relacionada y activa, regálase. Casilla 1772. J-1.o

POR ENFERMEDAD DE SU dueño vendo espléndido negocio de pastelería y cigarrería, anexo al gran teatro. Arturo Prat N.o 110. J-2

COMPRA VENTAS VARIAS

LA GRAN OCASION, COMPRA A domicilio toda clase de ropa y calzado fuera de uso, de caballero pago buenos precios. Dirigirse a Custodio Aguilera, San Pablo 2270. 2909-31-D

AGUJAS Y RESPUESTOS PARA toda clase de máquinas de coser. Casa Falconi, San Diego 85. 6-J

COMPOSTURAS DE TODA CLAse de máquinas de coser y tejer. Casa Falconi. San Diego 85. 6-J

NO MAS OVERALL. SASTRERIA Urzúa hace trajes y sobretodos, desde $ 135. Arturo Prat 18. 27-J

CEMENTO GASTONER, HERCUles, León, Metal desplegado. Vende, Matucana 1161. 30-J

MADERAS ALAMO TODAS DImensiones. Yeso Volcán. Vende. Matucana 1161. 30-J

LAMPARITAS DE ACETILENO, fierro grueso, resistentes, precios bajos. Casa Andrés Dubois, Santo Domingo 1077. J-1.o

GENERADORES DE ACETILEno desde 20 centavos c|u. Casa Andrés Duois, Santo Domingo 1077. J-1.o

CALENTADORES A LEÑA, MOdelos patentados, precios equitativos. Casa Andrés Dubois, Santo Domingo 1077. J-1.o

SE REALIZAN VESTIDOS Y sombreros, modelos escogidos con un 5 o|o de rebaja. Moneda 1016, esquina Ahumada. J-3

VENDO LOTE PALOS ROBLES de 4 por 4 y 4 por 6. Calle Edison 3998. J-2

PIELES POR MITAD DE SU valor vende Peletería La Ciudad de México, frente Botica Santo Domingo. J-3

NOVELAS, HISTORIAS, MANUAles, industriales, revistas, diccionarios, poesías, compro. San Diego 371. J-10

JERSEY, PALETOES LANA, HIlo seda, bufandas, vende por mensualidades, precio de contado. Fábrica de Tejidos, San Ignacio 1551. Oficina central, Pasaje Toro 5. J-29

MAQUINARIA PARA ACANALAR fierro techo compro o deseo hacer casilla 1464. J-2

ENCERO, LUSTRO PISOS DOS manos cera. Precio baratísimo. San Diego 262. J-2

CANARIOS DE VARIAS CLASES, cantores, vendo baratos. Gálvez 1410. 3-J

$ 148. AUN QUEDAN TRAJES, confección, casimires finos. Cooperative Sastrería. Agustinas 877. J-4

$ 110 TERNOS SOBRE MEDIDA. Casimires importados. Agustinas 1443. 5-J

COLCHONERIA LA VIRGEN DE Monserrat. Trabajos a domicilio. San Diego 23. 3297-J-9

COMPRA VENTAS DE PROPIEDADES

PRESTAMOS, DESCUENTOS DE letras, cobranzas, compra y venta de propiedades efectúan Moreno Fritz y Cía., Morandé 450. Oficinas 52-53 y 56. J-28

VENDO SITIOS Y CASITAS EN Los Leones. También casitas calle Pérez de Valenzuela, esquina Providencia, a un paso del carro eléctrico; los precios de éstas fluctúan de siete a once mil pesos. Todas con facilidades de pago. Tratar: calle La Bolsa 27-B. 3285-J-1.o

37,500 REGALO CITE CENTRAlísimo, almacenes, frente 2 calles, porvenir estupendo; produce 5,300. Indistintamente vendo lotes 13,000 25,000. Bandera 78. Labarca. J-1.o

DIVERSOS

AGENCIA DE "LA NACION". Portal Edwards 2748, recibe avisos hasta las 9.30 P. M.

¡¡¡PELUQUEROS!!! NAVAJAS Solingen, $ 6; asentadores, $ 1.00; máquinas cortar pelo, $ 7.50; tijeras Solingen, $ 6; javoneras, peines, hisopos, piedras asentar. Portal Fernández Concha 15. (Frente Peluquería Parisiense). j-4

IMPRENTA ECHEVERRIA, SAN Diego 1148. Teléfono Inglés 23. (Matadero). Se ejecutan toda clase de trabajos comerciales a los más bajos precios. Agencia de LA NACION. Recibe avisos hasta las 9 1|2 P. M. En venta: "La Semana Cinematográfica", ventas de libretas, cuadernos por mayor y menor. Artículos de escritorio.

$ 148. AUN QUEDAN TRAJES, confección, casimires finos. Cooperative Sastrería. Agustinas 877. 4-J

$ 30,000 O MAS DARA JOVEN honorable y de buena familia a quien le proporcione casamiento con señorita o señora viuda que posea capital. Dirigirse: T. M., casilla 2944. J-1.o

SASTRERIA "VILLARROEL" INdependencia 395. 5.o club de trajes; en el sorteo N.o 17, salió favorecido el N.o 78, de don Serafín Lagos G. 2458-1-J

BOTERIA BRISTOL. SAN ANTOnio 140. — En el sorteo del Sábado 29 de Mayo, antes el notario Mariano Melo, salieron favorecidos en el 1.er club, N.o 77, la señorita Julia Jiménez; en el 2.o Club el N.o 67, Luis Ramírez; en el 3.o el N.o 10, Emilio Carrasco. Nota: Se ruega a todos los socios pasen a pagar sus cuotas a la zapatería. 2463-1.o-J

CLUB DE TERNOS DE HORAcio Becerra C. Salió favorecido en la 13.a semana el N.o 15, perteneciente al señor Pedro Basso. 1.o-J

TRAJES SASTRES, VESTIDOS elegantes, abrigos, sombreros, pieles, vendo, Riquelme 630. 1.o-J

HOTELES Y PENSIONES

ARRIENDO PIEZAS CON PENsión, doy pensión mesa, García Reyes 54. 7-J

LOS PASAJEROS DE PROVINcia, que buscan la tranquilidad, el bienestar y precios módicos, pueden encontrarlo hospedándose en el Hotel Unión, San Alfonso 16. También recibe pensionistas. 6 Junio

PENSION PIEZA AMOBLADA calle, desde 90. Mesa 60. Esmeralda 829. 1-J

ARTESANOS 999, FRENTE INStituto Higiene, piezas amobladas calle, espléndida pensión 80. de mesa 55. 3288-J-1.o

SAN DIEGO 403.— ARRIENDAse piezas o departamentos con pensión, casa de familia. 1.o J.

A UNIVERSITARIOS DOY PENsión barata, dos cuadras Universidad, casa de familia, San Diego 403. 2397-jun.-1.o

CASA DE FAMILIA ARRIENDAse piezas con pensión. Catedral No. 2471. jun.-2

PIEZA A LA CALLE, ELECTRIdad, excelente pensión, buen barrio, ofrece matrimonio sin pensionistas. García Valenzuela 0.35, casi esquina V. Mackenna. 1.o J.

FAMILIA OFRECE A SEÑORA pieza balcón, con pensión. Recoleta 287. 2423-1.o-J

ARRIENDO PIEZA CON PENsión y recibo pensionistas de mesa y domicilio. Eleuterio Ramírez 1041. 2421-5-J

SE ARRIENDAN PIEZAS CON pensión y se reparte pensión a domicilio. Eleuterio Ramírez 1257. 2-J

JOVEN SERIO PAGA BIEN POR ser único pensionista en familia extranjera. L. K. N., Correo 4. 2426-1.o-J

EN CASA RESPETABLE ARRIENdo pieza amoblada con pensión de familia. Santo Domingo 1469. 3-J.

DEPARTAMENTO SE ARRIENda con pensión a matrimonio solo honorable, Unión Americana 134. J-3

ARRIENDASE PIEZA CON O sin pensión a matrimonio solo o personas formales. Santa Isabel 429. 2464-1.o-J

INSTRUCCION

BERLITZ SCHOOL OF LANGUAges, Ahumada 35, única autorizada para usar este nombre en Chile (no tiene sucursal en Santiago). Aprendizaje rápido de idiomas, sistemas modernos y muy prácticos. Tiene secciones anexas para el estudio de contabilidad, taquigrafía, sistema unido y Pittman, Trigonometría, (Matemáticas Superiores).

LICEO MUSICAL SANTA CECIlia, Arturo Prat 253. Internado, se enseña: armonía, teoría, piano, canto y toda clase instrumentos. Inglés y francés. j-8

ACADEMIA YOST, ENSEÑANZA de escritura a máquina $ 5 mensuales, una hora diaria. Se otorgan certificados de competencia. Galería Alessandri 27. 2306-J-3

H. G. HAWKINS, PROFESOR de inglés, tiene tres horas libres. Casilla 584. J-5

ACADEMIA COMERCIO, LIRA 379.— Contadores generales, especialistas, tenedores de libros, corresponsales, taquígrafos, cajeros, etc. Prepáranse rápidamente. Precios módicos. J-1.o

FRANCES! ENSEÑA EL IDIOma por cursos particulares a domicilio. Enseñanza completa. Optimas referencias. E. 22. Correo Central. J-4

NORMALISTA, ALUMNA DEL Pedagógico, con práctica en humanidades, hace clases particulares. Correo N.o 2.— A. P. L. J-1.o

MUEBLES Y VARIOS

FABRICA DE MUEBLES LA Nacional. Hacemos dormitorios de uno, dos y tres cuerpos, dormitorios dos cuerpos enchapados en roble americano, escritorios de roble americano. Muebles en todos los estilos, precios muy convenientes. Damos facilidades de pago. Purísima 283. J-24

PIANOS ALEMANES NUEVOS el mejor surtido, buenas marcas y pianos de ocasión desde $ 800. Ofrece: César Rau, Moneda 1375. J-7

RICO PIANO ALEMAN H. KOHL de cuatro cuerdas, nuevo sistema, recibió: César Rau, Moneda 1375. J-7

PIANO HARTMANN Y SOHN alemanes, nuevos, recibió César Rau, Moneda 1375. J-7

VENDO OCASION JUEGO DORmitorio, alfombras, roperos, peinadores, cómodas, veladores, aparador, mesas, sillas, comedor, paragüeros, catres, fierro y bronce, cocinas, San Diego 106. J-1.o

VENDO BARATISIMO AMOBLAdo salón, espejos grandes, piano estudio, escritorios, amoblado cuero, lámparas, estantes libros, mesas con mármol, coche guagua. San Diego 106. J-1.o

URGENTEMENTE VENDESE por tener que desocupar la casa: hay ropero de 3 cuerpos con luna, amoblados de comedor, sala y escritorio, también catres, colchones y baúles. Delicias 2832. 1-J

VENDO MUEBLES POR CAMbio residencia. Vicuña Mackenna 1204. J-2

MEDICINA

NERVIOSOS, NEURASTENICOS, cansancio cerebral, impotencia. Su gran remedio "Cerebrol", llegó. Daube y Cía. y Botica Bruxelas. J-24

"DEJAME EN PAZ", INFALIBLE remedio para el dolor de muelas. Botica Porteña, Delicias 867. J-26

TOS, TOS CONVULSIVA "ANTIbronquial", Dr. Erroizcerenea. Botica Porteña, Delicias 867. J-26

NO MAS CALLOS. "ANTI-CALLO Salvador", Botica Porteña, Delicias 867. J-26

NEURALGIA, DOLOR DE CABEza. "Mis obleas", Botica Porteña, Delicias 867. J-26

¿QUIERE UD. NO MORIRSE? Botica Porteña, Delicias 867. J-26

DENTISTA. MONEDA 1037. FAcilidades de pago; precios bajos. Trabajos garantidos. J-26

MAQUINARIAS E INDUSTRIAS

MAQUINA CEPILLADORA Y otra escopleadora de cadena, ambas en perfecto estado, se venden. Verlas: Avenida San Eugenio N.o 40, costado oriente estación Ñuñoa. 3294-J-2

RIELES DE 5 A 9 METROS, TIpo ferrocarril, 500 barras compro. Chacabuco 63. J-1.o

TORNO BRONCERO, GRANDE, taladros realiza. Chacabuco 63. J-1.o

MAQUINAS TUPI PARA FABRIca sacabocados, realiza Chacabuco 63. J-1.o

CAÑERIA NEGRA Y GALVANIzada, de todos diámetros, vende Chacabuco 63. J-1.o

CUCHILLOS PARA CEPILLADOras, acero en barras 3|8", belga legítimo, realiza Chacabuco 63. J-1.o

CALDEROS UN GRAN SURTIDO verticales, horizontales, realiza: Chacabuco 63. J-1.o

TUBOS ACERO PARA CALDEros, 1 1|2, 1 3|4, 2, 2 1|4, 2 1|2, 2 3|4, 3, 4, pulgadas vende, Chacabuco 63. J-1.o

MOTORES ELECTRICOS, 2 Y 1 1|2 HP, vende: Estado 63. C. Acuña.

BANCO LAMPEADOR, GRANDE, con banco partidor, vende: Estado 63. C. Acuña.

BANCO MECANICO PARA SIErra y taladro, vende Estado 63. C. Acuña.

EJES PARA ESMERIL O SIErràs, vende: Estado 63. C. Acuña.

PUNTAS ARADOS ACERO, (Ransomes) costados y gualetas, vende: Estado 63. C. Acuña.

RIELES, LOTE 10 Y 7 KILOS, carro volcar, vende Estado 63. C. Acuña.

DESGRANADORAS MAIZ, VENde: Estado 63. C. Acuña.

ESCOPLEADORAS, VENDE: EStado 63. C. Acuña.

BOMBAS TRASVASIJADORAS Y reloj, vende: Estado 63. C. Acuña.

OCUPACIONES

PROFESOR DE COCINA PARA una sociedad se necesita. Delicias 2013. A-1

COSTURERAS COMPETENTES necesita Fábrica ropa blanca. Santo Domingo 1040. 3296-J-1.o

AGENTE ACTIVO PARA UN buen negocio en esta plaza, necesito, buena comisión. Alfredo Ferrán, Galería Alessandri N.o 16. Casilla 1043, de 3 a 4 P. M| j-1.o

FARMACEUTICO PARA REGENtar botica en La Unión, necesítase, buen sueldo. Prefiérese farmacéutica. Botica Germania, La Unión (Valdivia). 3284-J-1.o

JAPONES PARA CUIDAR QUINta, necesito. Agustinas 1983. J-3

COCINERA ESPAÑOLA SE NEcesita: República 3. (Taller de Pinturas). 2422-2-J

NECESITO UN CARRETELERO con carnet, para carnicería. Moneda 1482. 2425-1-J

ADMINISTRADOR FUNDOS, CAsado, larga práctica, ofrécese. — H. C. casilla 2740. J-2

JOVEN ESPAÑOL MECANICO recién llegado de Estados Unidos con certificados franceses y americanos, desea colocación como chauffeur o mecánico. Dirigirse: Hotel Excelsiior. T. Echeverría. Teléfono Central 5145. J-3

MECANICO SE NECESITA PAra taller industrial. San Francisco 465. J-3

SIRVIENTA 14 AÑOS PARA DOS personas necesito. Gálvez N.o 145. J-4

NECESITO ALCANTARILLERO competente, autorizado. San Pablo 1906. J-1.o

HOJALATERO NECESITASE. — Cienfuegos 51. J-1.o

SEÑORITA CON CONOCIMIENtos de contabilidad, necesítase Moneda 1011. Tercer piso. Presentarse de 4 a 6 P. M. 2165-1.o-J

URGENTE NECESITO FARMAcéutico para acreditada botica Curicó. Pormenores: Carrión 1441. 2457-1.o-J

ME OFREZCO PARA CUIDAR O asear oficina. Santa Rosa 1419. 2462-1.o-J

OBJETOS PERDIDOS

$ 150 GRATIFICACION SE LE dará al chauffeurs que se llevó extraviada en su coche, una maleta, el día Sábado 29. Dirigirse a esta Imprenta. 2-J

HABIENDOSE EXTRAVIADO EL título N.o 3295 por 1,450 acciones de la Compañía Nacional de Petróleos, pertenecientes a doña Constanza de Aguero Herboso, queda nulo y sin valor por haberse avisado a la Compañía. 2460-3-J

PROFESIONES E INDUSTRIAS

THE AMERICAN VACUUM Cleaner, limpia y lava toda clase de alfombras. Purísima 283. Teléfono 2337. J-24

ZURCIDOS INVISIBLES MUY finos. Se viran trajes chaquets y abrigos de caballeros dejándolos flamantes. Se reciben trabajos de provincias. Trabajos rápidos y garantidos. Maestranza 285. J-24

ZURCIDOS INVISIBLES, ESPEcialidad en virar trajes caballeros. Transformaciones. Cóndor 1158. 6 Junio

COBRANZAS DIFICILES, JUIcios civiles y criminales, apelaciones, particiones, etc., atiende diariamente el abogado Jaramillo Arteaga, en Compañía 1313, a donde trasladó su estudio, teléfono inglés 3043. Anticipa fondos según convenio. Consultas gratuitas. J-1.o

SEÑORITAS: CURTO Y TRANSformo pieles. Limpio nutrias. Olivos 950. J-3

EMBALSAMO PAJAROS Y ANImales. Curto pieles finas. Olivos 950. J-3

PROPUESTAS

DIRECCION DE OBRAS PUBLIblicas. — Postérgase para el 15 de Junio próximo, a las 3 P. M., la apertura de las propuestas pedidas para la ejecución de un muelle de concreto armado y una esplanada en Punta Arenas. — Santiago, 25 de Mayo de 1920. — El Secretario General. 9-J

DIRECCION DE OBRAS PUBLICAS. — Postérgase hasta el 15 de Junio próximo la apertura de las propuestas pedidas para la construcción de una Escuela para 480 alumnos, "Ramón Barros Luco", en Valparaíso, las que se abrirán a las 3 P. M., en la Inspección de Arquitectura, donde pueden consultarse los antecedentes. Santiago, 28 de Mayo de 1920. —El Secretario General. 9-m

DIRECCION DE OBRAS PUBLICAS. —Pídense nuevas propuestas públicas para la construcción del puente Batuco, en el camino de Yumbel a Salto del Laja, las que se abrirán el 9 de Junio, a las 3 P. M. Bases y antecedentes pueden consultarse en la Inspección de Puentes y Caminos, donde se abrirán las propuestas. —Santiago, 24 de Mayo de 1920.— El Secretario General. 5-J

DIRECCION DE OBRAS PUBLIcas. — Postérganse hasta el 16 de Junio, a las 3 P. M., las propuestas pedidas para la construcción del puente Limarí en Ovalle, incluyéndose en las obras por ejecutar los caminos de acceso a ambos lados. — Santiago, 24 de Mayo de 1920. — El Secretario General. 8-j

DIRECCION DE OBRAS PUBLIcas.— Pídense nuevamente propuestas públicas para los trabajos de construcción de la verja de cierro y portería del edificio del Instituto Agronómico, las que se abrirán el 2 de Junio próximo a las 3 P. M., en la Inspección General de Arquitectura, donde pueden consultarse los antecedentes respectivos.— Santiago, 22 de Mayo de 1920.— El Secretario General. 1.o-J

DIRECCION DE OBRAS PUBLIcas.— Postérgase para el 20 de Junio próximo, a las 3 P. M., la fecha fijada para verificar la apertura de las propuestas públicas pedidas para la ejecución de las obras de agua potable de Lautaro y para el suministro del material necesario.— Santiago, 19 de Mayo de 1920.—El Secretario General. 10-J

DIRECCION DE OBRAS PUBLIcas.— Pídense propuestas públicas para los trabajos de construcción de una Escuela, con capacidad para 336 alumnos a construir en Yungay, las que se abrirán el 7 de Junio próximo, a las 3 P. M., en la Inspección de Arquitectura, donde pueden consultarse los antecedentes. — Santiago, 14 de Mayo de 1920. 3-Jun.

DIRECCION DE OBRAS PUBLIcas. — Pídense propuestas públicas para el suministro de artículos de escritorio, dibujo, reproducción de planos y fotografía para la Dirección de Obras Públicas, las que se abrirán el 16 de Junio a las 3 P. M. en la Oficina de Utensilios de Escritorio (Quinta Normal). Bases y antecedentes pueden consultarse en la Oficina de Utiles de la Dirección de Obras Públicas. — Santiago, 27 de Mayo de 1920. — El Jefe de la Oficina de Utiles de Escritorio. 4-j

DIRECCION DE OBRAS PUBLIcas. — Pídense propuestas públicas para la provisión de 150 toneladas de cemento para las obras de agua potable de La Serena. Las bases y demás antecedentes pueden consultarse en la Inspección General de Hidráulica. Las propuestas se abrirán en dicha Oficina el 7 de Junio, a las 3 P. M. —Santiago, 25 de Mayo de 1920.— El Secretario General. 4-J

DIRECCION DE OBRAS PUBLIcas. — Se piden propuestas públicas para la provisión de cañerías y piezas especiales de acero destinadas a las obras de Agua potable de Iquique. Estas propuestas se abrirán el 9 de Agosto próximo, a las 3 P. M., en la Inspección General de Hidráulica, donde los interesados pueden consultar las bases y demás antecedentes. — Santiago, 25 de Mayo de 1920. — El Secretario General. 24-J

DIRECCION DE OBRAS PUBLIcas. — Pídense propuestas públicas para los trabajos de obra gruesa de los pabellones de Física y Química de la Escuela de Ingeniería y Arquitectura, las que se abrirán el 15 de Junio próximo, a las 3 P. M., en la Inspección de Arquitectura, donde pueden consultarse los antecedentes. — Santiago, 25 de Mayo de 1920. — El Secretario General. 14-J

JUDICIALES

INVENTARIO SOLEMNE.—EL CINco de Junio próximo a las cuatro de la tarde practicaré el inventario solemne de los bienes quedados al fallecimiento de don Manuel José Márquez.—Mariano Melo. 4-J

POSESION EFECTIVA. —A DOÑA Ana Cáceres de Yuseff y a don Rolando Yuseff Cáceres (Viña del Mar 6) se les ha concedido la posesión efectiva de la herencia de don Antonio Yuseff Cáceres por auto fecha de ayer del señor juez letrado don F. Rodríguez R., secretaría del señor Covarrubias.—Mayo 25 de 1920. J-2.

POSESION EFECTIVA. —A DOÑA Blanca Rosa de las Mercedes, doña Ana Luisa, doña Domitila del Carmen, doña María Elena, don Hernán y don Guillermo Santiago Rosales Araya (Mapocho 3386) se les ha concedido la posesión efectiva de la herencia de don Felipe Santiago Rosales Farías, sin perjuicio de los derechos del cónyuge sobreviviente doña María Araya de Rosales, por auto de 29 de Abril último del señor juez letrado don A. Fuenzalida, secretaría del señor Guzmán.—Mayo 25 de 1920. J-2.

POSESION EFECTIVA. —A DON Nicanor Achurra Matte (Santo Domingo 1355) se le ha concedido la posesión efectiva de la herencia de doña Dolores Matte Mesías, por auto de 12 del actual del señor juez letrado don A. Fuenzalida, secretaría del señor Guzmán.— Mayo 25 de 1920.

POSESION EFECTIVA.— A DON Fernando y don Alvaro Valdés Smith (Compañía 1516) se les ha concedido la posesión efectiva de la herencia de doña Clara Smith de Valdés por auto fecha de ayer del señor juez letrado don Felipe S. Urzúa, secretaría del señor Darrigrandi.—Mayo 25 de 1920. J-2.

REMATE.— POR DECRETO DEL 1.er Juzgado Civil el 7 de Junio corriente, a las 3 P. M., se rematarán: 1) Propiedad en Fermín Vivaceta, y lote anexo. Mínimum: $ 10,000; 2) Propiedad en calle Nueva Matte, Población Esmeralda, Quilicura. Mínimum: $ 8,000. Más datos en secretaría, juicio Wobrath con Simonetti o estudio del abogado R. Villalón Castillo, Morandé 466. oficina 10.— El secretario. J-5

POSESION EFECTIVA.— A DON Servando, doña María Luisa, doña Enriqueta, doña María Mercedes y don Patricio Achurra Arteaga, se les ha concedido la posesión efectiva de la herencia de don Nicanor Achurra y de doña Enriqueta Arteaga, por decreto de 4 de Agosto de 1902, del señor juez letrado don E. Castillo, secretaría del señor Alfonso.—Mayo 25 de 1920. J-2.

POSESION EFECTIVA.—A DOÑA Linda Idelide del Carmen Morales v. de Leiva (Lira 705) se le ha concedido la posesión fectiva de la herencia de su marido don Arturo Leiva Leyton por auto de 11 del actual del señor juez letrado don F. Rodríguez R., secretaría del señor Covarrubias.—Mayo 19 de 1920. J-2.

REMATE.—POR RESOLUCION DEL señor Juez del Tercer Juzgado en lo Civil de Santiago, el 28 de Junio próximo, a las 3 P. M., se rematará en la secretaría del Tercer Juzgado la propiedad ubicada en la Avenida Antonio Varas N.o 1465, por el mínimum de $ 26,000. Bases y antecedentes, Secretaría del Tercer Juzgado, expediente ejecutivo Arturo Claro con Arístides González o en el estudio Claro y Cía., Morandé número 231.—El Secretario. 2312-J-4

REMATE.— EL 11 DE JUNIO A la 1.30 P. M., en el 5.o juzgado civil de Santiago saldrá a remate la propiedad que Francisca Carvajal posee en calle de Herrera de la Villa de Lampa de este departamento. Mínimum: $ 333.35. Bases en el juzgado nombrado. Juicio Bustamante con Carvajal. J-4

POSESION EFECTIVA.— A DOÑA Margarita Romero v. de Contreras, doña Noemí, don Osvaldo, doña Albertina, doña Raquel, doña Celia, doña Beatriz y don Luis Contreras Romero (Barrancas) se les ha concedido la posesión efectiva de la herencia de don Federico 2.o Contreras Díaz, por auto fecha de ayer del señor juez letrado don Felipe S. Urzúa, secretaría del señor Darrigrandi.—Mayo 27 de 1920. J-7.

POSESION EFECTIVA.— A DON Manuel Antonio Henríquez Argomedo como heredero de doña Luz Aurora Lira v. de Elizondo y de cesionario de los derechos hereditarios de don Santiago Lira Urzúa, a don Maximiliano Lira Rufat y a doña Amelia Lira de Ulloa (Delicias 2326) se les ha concedido la posesión efectiva de la herencia de doña Margarita Lira Soiza v. de Ramos por auto de 24 del actual del señor juez letrado don Felipe S. Urzúa, secretaría del señor Darrigrandi.— Mayo 28 de 1920. J-7.

INVENTARIO. — EL 14 DE
a las 2 P. M., practicaré
cina, Tribunales de Justi
ventario solemne y tasac
bienes quedados al falle
don Alberto Arias Mor
Puelma, receptor.

CONCURSO PIZARRO.—EL
co ha transigido con la
Pompas Fúnebres La
2 800 el crédito que
terándolos con $ 700 que
síndico y con $ 100 que
nados por don Francisco
El juzgado aprobó esa tr
Notifico esto a los intere
varrubias, secretario.

EXTRACTO DE FORMACI
sociedad.—Certifico, que
tura otorgada hoy ante mí,
res Teodosio Rosas Soto
Isidoro Dubournais, form
sociedad comercial colect
trabajar en el ramo de
de artículos de escritorio
mayor, y todos los demás
cios acuerden entre sí, la
rará en esta plaza con la
cial de "Dubournais y C
que podrán usar indi
ambos socios como encar
la administración de la soc
capital social es la suma
ta mil pesos en moneda
chilena, aportados en la
forma: cincuenta mil pes
nero efectivo por el señor
treinta mil pesos tambié
ro efectivo por el señor D
La sociedad durará dos a
dos desde el primero de J
mo y tendrá su domicilio
ciudad.—Santiago, a 29 de
1920.—Luis Cousiño T.,

POSESION EFECTIVA.—
Pilar Redondo Carrasco y
y a sus hijos doña María
don Oscar Felipe Solé Red
turo Prat 226), se les ha
la posesión efectiva de la
de don Juan Solé Bosch
fecha de ayer, del señor
trado don A. Fuenzalida
ría del señor Guzmán.—M
1920.

POSESION EFECTIVA.—A
tavio Soto González y a
nia Arioly Calderón (
1911) se les ha concedido
sión efectiva de la herenc
Domingo Felipe Calderón
por auto de 29 del actual
juez letrado don Felipe
secretaría del señor Darr
Mayo 27 de 1920.

POSESION EFECTIVA.—
Natalia Gabriel Tendero
ñeiro y a sus hijos don R
ña María del Carmen
briel (San Diego 275) se
cedido la posesión efec
herencia de don Ramón
por auto de 4 del actual
juez letrado don A. Fuen
cretaría del señor Guzm
27 de 1920.

POSESION EFECTIVA.—
Carlos, don José, don Fra
ña Violeta y don Arturo
lliams se les ha concedid
sión efectiva de la heren
Walter Curtze, por auto
actual del señor juez le
Felipe S. Urzúa, secretar
ñor Darrigrandi.— Mayo

POSESION EFECTIVA.—
María Elena y doña Elis
Ponce y a doña Eliana
les ha concedido la pose
tiva de la herencia de do
co Fonseca Plazas por a
del actual del señor juez
Isaac Givovich, secretaría
Lira.—Mayo 28 de 1920

INVENTARIO SOLEMNE
decretos fecha 20 y 24 de
sado, del 2.o Juzgado Ci
departamento, se ha
facción de inventario
los bienes quedados al fa
de don Walter Curtze,
ra ello el 15 de Junio, a
M., en la oficina del
Se cita a los interesados
rrigrandi, secretario.

NOTIFICACION.—EN LA
sobre notificación de ces
por don Guillermo Hell
cesionario de los créditos
ciedad Roldán y Cía.,
de ventas de sitios en la
Avenida Matta, de esta
resolución de 19 de Mayo
señor juez del tercer Ju
se ha ordenado practicar
cación por tres avisos en
LA NACION y "El Merc
el "Diario Oficial" corre
debiéndose tener por acep
sión si no formularen op
tro de tercero día, a la
cuyos nombres y títulos
san: Rosa Herrera v. de
escritura ante Gaete de
zo de 1912; Estanislao
por sí y por su esposa J
Bravo, ante Lizana, 27
ro de 1912 y 6 de Mayo
Luis E. Zúñiga, Lizana,
to 1912 y 30 de Junio 19
S. del Río, Lizana, 4 Seti
Jorge Cañas R. T., Gae
1912; José Santos Gálvez
Mayo 1912; Laura Díaz
Febrero 1912; y Cruz
1917; Diego Rodríguez
Marzo 1912 y Lizana, 2 A
Amelia Mardones, Gaete
1912; Demetrio, Leonidas
ra Benardos Loyola y L
curador de doña Panayota
Loyola, como herederos de
tides Benardos Loyola,
Setiembre 1911; Blanca
mo curadora de su hij
Acuña, heredero éste de
Aguirre M., Lizana, 17 Fe
y Vergara, 23 Diciembre 1
ra Rojas Castillo, Lizana
zo 1912 y 17 Enero 1917,
Barahona, Gaete, 19 y
1912; Joaquín Sergueira,
Marzo 1912 y Lizana, 22
1913; Carlos Contreras G.
Marzo 1912; Saturnino G
zana, 11 Julio 1912; Fi
zález v. de Barrera, Gaete
1912; Luis 2.o Yáñez, Liz
Marzo 1912; Enrique Bos
7 Noviembre 1911; Rigobe
da C., Lizana, 5 Agosto y
bre 1912 y 8 Junio 1914
Mella Mella, Gaete, 18 M
Jaime Cirer, Lizana, 18 M
—E. Guzmán, secretario.

BOMBAS

4.eme COMPAGNIE DE
piers. Pompe France. —
mie Générale pour
Juin, a 9 heures du s
de travail. — L'Adjudan

7ME. COMPAGNIE DU S
et Pompiers "Honeur et
—La Compagnie et convo
Vendredi 4 du courrent, a
Academie Generale. R
quatier. Tenue du tra
dant.

FOLLETIN (14)

A. CONAN DOYLE

EL MISTERIO DE CLOOMBER

"Miré al general para felicitarle por la mejoría que había sobrevenido y al propio tiempo extendí la mano detrás de mí para recoger los guantes. En aquel movimiento no sólo me apoderé de lo que no pertenecía, sino que también simultáneamente levanté la tela que cubría el objeto colocado en el centro de la mesa. No me habría acaso dado cuenta de mi acto, si no hubiera visto una expresión de contrariedad, hasta de cólera, dibujarse en la fisonomía del general, y si no le hubiera visto lanzar una expresión de impaciencia. Me volví inmediatamente y puse de nuevo la tela en su sitio con tanta rapidez, que no tuve tiempo de distinguir lo que ocultaba. Recibí sólo la vaga impresión de que se parecía a un gran pastel.

"—Muy bien, doctor, — dijo el general en tono de buen humor, conociendo cuán involuntario por mi parte había sido el incidente, —después de todo no hay ninguna razón que impida que vea usted lo que es eso. Y adelantando la mano levantó el pedazo de tela.

"Ví entonces que lo que había tomado por un pastel no era en realidad más que un modelo admirablemente ejecutado, representando, en relieve, una elevada cordillera de montañas. Las cimas cubiertas de nieve se asemejaban a pequeñas puntas de azúcar y a minaretes.

"—Esto representa los montes Himalaya, o cuando menos, la cordillera de Suriman que de ellos se desprende, — me explicó, — observará usted los principales desfiladeros entre la India y el Afghanistan. Es un excelente modelo. Este terreno tiene para mí un interés especial, pues fué teatro de mi primera campaña. He aquí el desfiladero de Kalaleagh y el valle de Thul, en el que presté servicios durante el verano de 1841, defendiendo un convoy contra los Afridis. No era aquello una sinecura, se lo afirmo a usted.

"—Y ésto—dije indicando con el dedo en uno de los lados del desfiladero un punto marcado con rojo,—es probablemente la indicación de algún combate en el que usted tomó parte.

"—Sí, tuvimos allí una escaramuza—respondió al propio tiempo que se inclinaba hacia adelante y contemplaba la marca roja.

"Fuimos atacados por...

"Y no dijo más. En aquel mismo instante se desplomó sobre la almohada como herido por un tiro, y una expresión de horror intenso cubrió su rostro; una expresión semejante a la que había observado cuando entré en la habitación.

"En aquel preciso momento resonó en el aire, en apariencia inmediatamente encima de su cama, un sonido agudo, metálico, que no podría comparar con nada mejor que con el timbre de aviso de una bicicleta. Pero el sonido que yo oía parecía palpitar lúgubremente. Jamás, ni antes ni después, he percibido un sonido que pueda confundirse con aquél.

"Miré estupefacto, preguntándome de dónde venía aquello, pero sin descubrir nada que pudiera explicarme la causa.

"—Doctor, eso no es más que un juego particular de campanillas,—repuso el general con una ligera sonrisa.—Acaso sería mejor que bajase usted y escribiese su receta en el comedor.

"Estaba verdaderamente ansioso de desembararse de mí. Estaba, pues, obligado a partir, y, sin embargo, gustoso me habría quedado un rato más en la esperanza de averiguar algo acerca de aquel sonido misterioso.

"Abandoné la casa muy resuelto a visitar a mi interesante enfermo y a obtener informes complementarios sobre su vida pasada y sobre su existencia presente. Estaba, sin embargo, predestinado a verme contrariado, pues la misma noche recibí dos líneas del general, enviándome el precio de mi visita. Me indicaba al propio tiempo que mi tratamiento le había proporcionado tal alivio que se consideraba como convaleciente y no necesitaba mis servicios.

"Tales fueron las únicas relaciones que tuve con los moradores de Cloomber.

"Se me ha preguntado con frecuencia sí saqué de mi visita la impresión de que el general tuviese el cerebro enfermo. A esto he respondido siempre negativamente. Por el contrario, las observaciones por él hechas eran las de un hombre que ha leído y reflexionado mucho.

"Observé, sin embargo, durante nuestra única entrevista, que su constitución física estaba muy gastada y que era de temer una crisis brusca."

XV

LA PROXIMIDAD DEL 5 DE OCTUBRE

Habiendo dado así más claridad a mi relato con las dos narraciones que preceden, voy ahora a proseguir la exposición de mis personales aventuras.

Recordará el lector que las he conducido hasta la llegada a Cloomber del salvaje bagabundo llamado el cabo Rufus Smith.

El incidente ocurrió al principio mismo del mes de Octubre, y descubro comparando las fechas, que la visita del doctor Easterling a Cloomber, le había precedido aproximadamente algunas semanas.

Durante todo aquel tiempo pasé por un abatimiento moral muy grande, pues nada había sabido de Gabriela y de su hermano, desde el encuentro en el curso del cual el general había descubierto mis entrevistas con sus hijos.

No dudaba de que sufrían una especie de violencia, y la idea de que nosotros habíamos turbado su reposo era insoportable para mi hermana y para mí.

Nuestra ansiedad, afortunadamente se calmó bastante cuando dos días después de mi última conversación con el general, recibí una carta de Mordaunt Heatherstone.

La carta la trajo un muchacho andrajoso, hijo de un pescador, a quien se la había entregado una vieja a la puerta de la avenida. Supuse que era la cocinera de Cloomber.

He aquí el texto de la misiva.

"Mi muy querido amigo: Gabriela y yo estamos desconsolados imaginándonos cuál debe ser vuestra inquietud por no vernos ni oír hablar de nosotros. El hecho es que estamos obligados a permanecer en casa, pero esta violencia es más moral que física.

"Nuestro pobre padre, más y más nervioso de día en día, nos ha rogado le prometamos no salir antes del 5 de Octubre, y por consiguiente dentro de menos de una semana seremos libres como el aire, de ir y venir como nos plazca, lo que constituye un consuelo para nosotros.

"Gabriela me ha dicho que refirió a usted que nuestro padre se transforma siempre después de esa fecha que marca el apogeo de su crisis. Visiblemente tiene este año razones más poderosas que de costumbre para recelar que un peligro amenaza a su desgraciada familia. Jamás, en efecto, le he visto tomar precauciones tan minuciosas ni dar muestra de nerviosidad tan completa. ¿Quién reconocería viéndole encorvado, con las manos temblorosas, al hombre que hace tan sólo algunos años cazaba tigres, penetrando a pie en los juncales, y se burlaba al ver a otros cazadores más tímidos buscar una protección sobre sus elefantes?

"Sabe usted que obtuvo la cruz de Victoria por una hazaña realizada en las calles de Delhi. Pues bien, se estremece sobrecogido de terror al menor ruido que oye en este rincón, que es el más pacífico del mundo. ¡Qué dolor, mi querido West!

"Recuerde usted lo que le he dicho: no se trata de un peligro quimérico e imaginario, sino de un peligro que tenemos las más poderosas razones para considerar como todo lo más real que hay.

"Es no obstante de tal naturaleza, que es imposible evitarlo y nada se ganaría tratando de explicarlo.

"Si todo marcha bien,
rán ustedes en Branksome
Octubre.
"Con nuestro más tier
para ustedes, soy, mis
amigos, vuestro afectísim
Mord

Esta carta constituyó
sotros un gran consuelo
enteraba de que el herm
hermana no estaban s
ninguna violencia físic
ciadamente estábamos
nuestra impotencia y
capacidad de concebir el
que amenazaba a aquello
nes queríamos más que a
mismos.

Cincuenta veces al d
guntábamos el uno al ot
lado se podía esperar
gro, pero cuando más p
en él, más desesperába
contrar una solución.

En vano comparábamos
observaciones, evocába
las palabras salidas de lo
de los habitantes de C
que suponíamos se refe
ta o indirectamente al
Al fin, fatigados por
jo infructuoso, nos esforz
desechar aquella idea
mente, consolándonos co
samiento de que dentro
días las trabas habrían
cido y que nuestros
gos nos revelarían en
creto.